특별기획전시 15
2011. 5.

건국대학교 건학 80주년 기념

사진으로 보는 건학(建學) 80년

기간 : 2011년 5월 11일~13일 / 장소 : 건국대학교 서울캠퍼스 박물관
2011년 5월 18일~20일 / 건국대학교 글로컬 캠퍼스(충주) 행정관

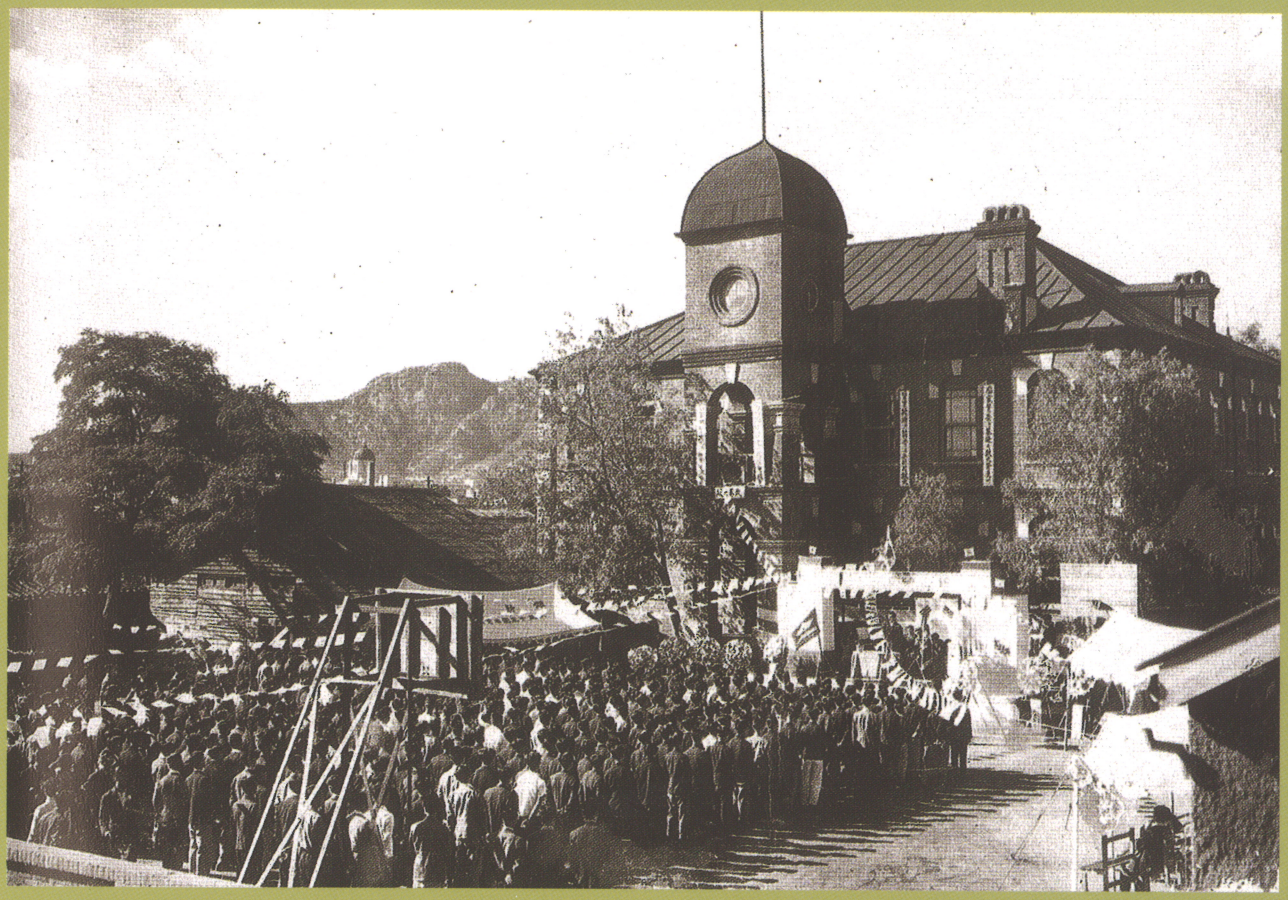

KU KONKUK UNIVERSITY 건국대학교 박물관

특별기획전시 15
2011. 5.

건국대학교 건학 80주년 기념

사진으로 보는 건학(建學) 80년

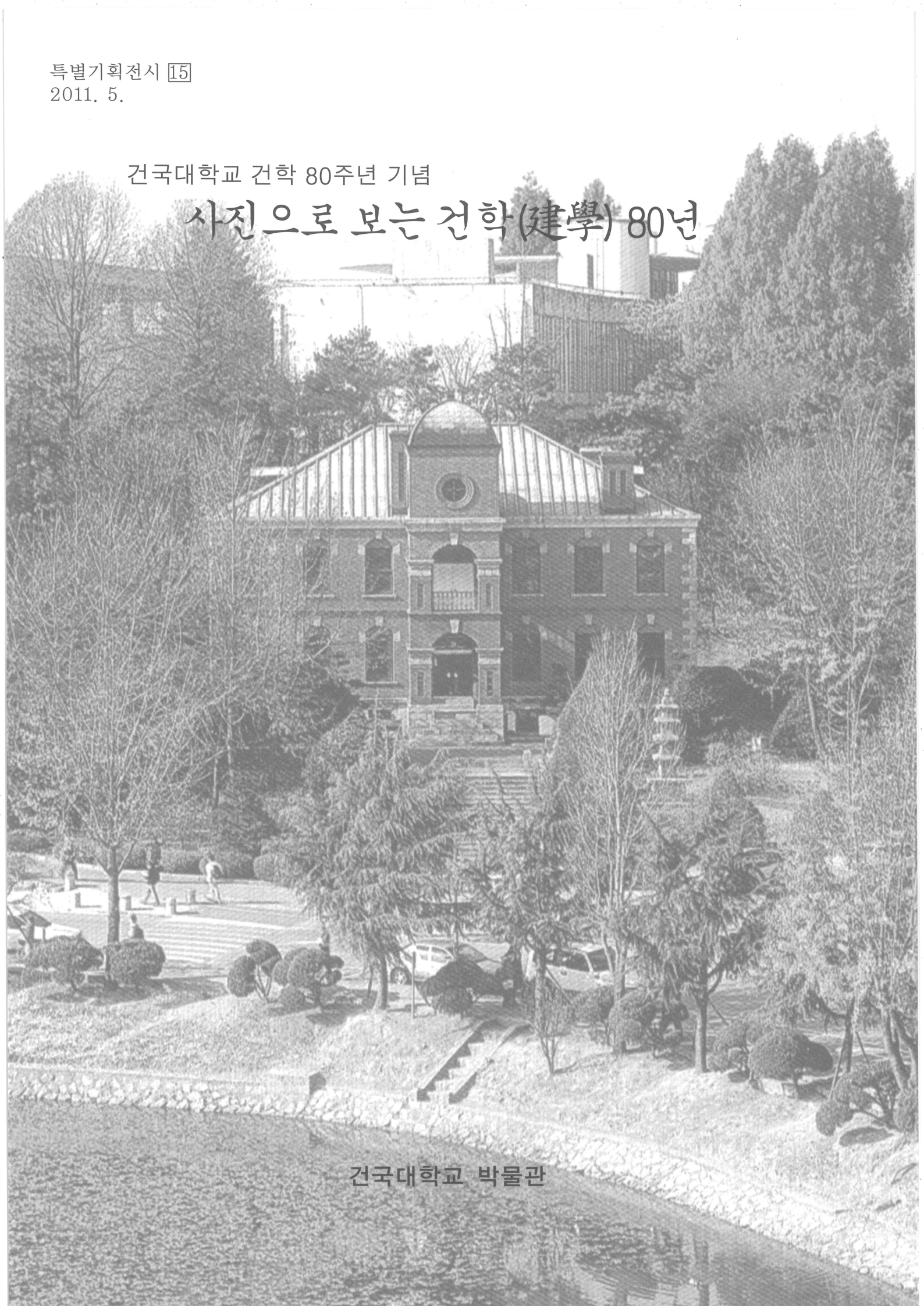

건국대학교 박물관

인 사 말

올해는 건국대학교 설립자 고(考) 상허(常虛) 유석창(劉錫昶) 박사(1900~1972)가 구료제민(救療濟民)의 뜻을 품고 1931년 경성실비진료소(京城實費診療所)를 세운지 꼭 80년이 되는 해입니다. 유 박사는 소년시절, 항일운동을 위해 중국 동북지방(만주)으로 이거한 부친(유승균)을 따라 만주에서 성장하였으며, 1920년대 국내로 돌아와 경신학교를 나온 후 가난한 민중들을 질병에서 구제해야겠다고 생각하여 경성의학전문학교를 마쳤습니다.

1928년 의사가 되었으며, 1931년에는 민족대표들의 후원을 얻어 〈경성실비진료소〉를 설립 운영함으로써 구료제민의 길을 시작하였고, 1934년에는 〈민중병원〉으로 개칭하였습니다. 해방 후에는 독립된 조국의 인재를 키우는 일이 더없이 필요한 일이라 생각하여 1946년 〈조선정치학관〉을 세웠고, 다시 1947년 〈정치대학〉, 1959년 〈건국대학교〉로 발전시켰으며, 건국대학교는 이러한 설립자의 숭고한 민족정신과 건학이념을 바탕으로 장족의 발전을 거듭하여 오늘날 국내외의 유수한 민족사학으로 성장하였습니다.

학원창립 80년이 되는 이때 지난 건국대학교의 모습을 사진 자료를 통해 일별함으로써 재학생, 학부모, 동문, 교직원 등 건국 가족들에게 애교심과 자긍심을 높이도록 하기 위하여 이 전시회를 마련하였습니다. 사진 자료는 〈설립자 유석창 박사 편〉, 〈실비 진료소, 민중병원, 건국대학교 병원 편〉, 〈정치대학, 낙원동 캠퍼스 편〉, 〈서울캠퍼스 편〉, 〈글로컬 캠퍼스(충주) 편〉 등으로 나누어 전시하였으며, 글로컬 캠퍼스의 30년(1980~2010년)을 보여주는 사진은 2010년에 글로컬 캠퍼스에서 전시하였던 것을 이번에 함께 다시 전시하였습니다.

다소 짧은 시간에 서둘러 전시 준비를 하다 보니 다양하고 의미 있는 사진 자료를 모으지 못한 감이 있고, 사진의 질도 떨어지는 것들이 많습니다. 부디 양해해 주시기를 바라며, 이번 전시를 기회로 보다 질 높은 학교 역사 사진 자료를 모아보도록 하겠습니다. 많은 분들의 자료 제공과 협조를 기대합니다. 감사합니다.

2011년 5월 11일

건국대학교 박물관장 채 현 석

목 차

** 설립자 상허 유석창 박사 편 **

1. 부친 일우(一憂) 유승균(劉勝均) 선생
2. 모친 홍씨(洪氏) 부인
3. 양친(兩親)과 함께 찍은 사진(1912년)
4. 유석창 박사 고향 옛집 그림
5. 상허 유석창 박사의 13세 때 모습(1912년)
6. 경성의학전문학교 재학 시절(1920년대)
7. 경성제대 의학부 재학 시절 (1920년대)
8. 제동병원 전별(餞別) 기념 사진 (1930년)
9. 피난시절 수원에서 가족 및 친척들과 함께 한 사진(1951년)
10. 정치대학 학장 시절(1950년대)
11. 정치대학 웅변반의 전국웅변대회 입상기념(1950년대)
12. 서울캠퍼스 착공식에서(1955년)
13. 가족과의 서울 남산 나들이(1950년대)
14. 전국농업기술자협회 상임이사회 기념(1965년)
15. 제17회 졸업식 축사(1968년)
16. 고희(古稀) 축하연(1970년)
17. 고희 기념 사진
18. 민중병원 신축 준공식 축사(1971년)
19. 전국농업기술자대회를 마치고 중앙청 앞을 행진하는 모습(1971년)
20. 서거(逝去)로 사회장(社會葬) 거행(1972년 1월 1일 서거)
21. 사회장 거행 모습
22. 서울캠퍼스 일감호반(一鑑湖畔)의 설립자 유석창 박사 묘소

** 실비진료소, 민중병원, 건국대학교 병원 편 **

23. 경성실비진료소 설립기성회 발기총회 모습
24. 서울 화양동 97번지에 신축한 민중병원(1958년)
25. 신축 개원한 민중병원 전경(1958년)
26. 신축 이전한 민중병원(1971년)
27. 민중병원 개원 40주년기념사진(1971년)
28. 증축한 민중병원(1981년)
29. 민중병원 개원 50주년 기념사진(1981년)
30. 민중병원 전경(1990년대)
31. 신축 개원한 건국대학교 병원의 위용(2005년 9월)

** 정치대학, 서울 낙원동 캠퍼스 편 **

32. 1919년 독립선언식 광경을 그린 그림
33. 조선정치학관 개교 1주년 기념식(1947년)
34. 개교 3주년 기념식에서 축사하는 김 구 선생(1949년)
35. 낙원동 캠퍼스 정문의 정치대학 설립축하 아치(1949년)
36. 정치대학 설립축하기념식(1949년 9월 9일)
37. 정치대학 설립축하 기념식에서의 축하 광경(1949. 9. 9)
38. 축사하는 입법의원의장 김규식 박사
39. 축사하는 초대 문교부장관 안호상 박사

40. 정치대학 학장 오하영 선생과 학생들의 야유회(1950년)
41. 서울 탑골공원 및 낙원동(1950년)
42. 서울 낙원동 캠퍼스 전경(1970년대)
43. 사울 낙원동 캠퍼스 전경(1970년대)
44. 서울캠퍼스로 이건(移建)한 낙원동 학교 요람 건물

** 서울캠퍼스 편 **

45. 부산 피난시절 구덕산 기슭의 가교사와 학생들(1952년)
46. 서울캠퍼스가 들어서기 전의 장안벌(화양동, 1955년)
47. 초창기의 서울캠퍼스 전경(1957년)
48. 서울캠퍼스 정문과 상허 선생의 차량(1957년)
49. 초창기의 서울캠퍼스(1958년)
50. 서울캠퍼스 전경(1960년대)
51. 서울캠퍼스 전경(1960년대)
52. 서울캠퍼스 전경(1960년대)
53. 서울캠퍼스 전경(1960년대)
54. 신축 준공된 서울캠퍼스 종합운동장(1969년)
55. 서울캠퍼스 전경(1970년대)
56. 서울캠퍼스 중앙도서관과 선화교(홍예교)의 정경(1970년대)
57. 일감호와 선화교의 정경(1970년대)
58. 체육관에서의 서울캠퍼스 입학식(1974년)
59. 서울캠퍼스 황소상(1971년 5월 15일 건립)
60. 서울캠퍼스의 유석창 박사 동상(1974년 건립)
61. 건국인의 밤 (총동문회 행사. 1974년)
62. 서울캠퍼스의 정문(1970~1990년대)
63. 서울캠퍼스의 건물 방향 지시판(1970년대)
64. 서울캠퍼스 학생회관(1970년대, 80년대)
65. 서울캠퍼스의 교시탑(1970년대)
66. 종합실습장 파주 목장((1970년대)
67. 1977년 이건(移建)한 서울캠퍼스 경원당(慶原堂)
68. 서울캠퍼스 가축병원(동물병원. 1970년대~2001년)
69. 서울캠퍼스 축산대학(1970년대~2008년)
70. 학생들의 농촌봉사활동(1980년대)
71. 건국중학교 모습(1967년 개교)
73. 서울캠퍼스 전경(1990년대)
72. 서울캠퍼스 전경(1990년대)
73. 신축한 서울캠퍼스 상허기념도서관의 위용(1989년)
74. 서울캠퍼스 전경(2000년대)

** 글로컬 캠퍼스(충주) 편 **

75. 글로컬 캠퍼스 인문과학대학(1980년 준공)
76. 글로컬 캠퍼스 사회과학대학(1982년 준공)
77. 글로컬 캠퍼스 자연과학대학(1985년 준공)
78. 글로컬 캠퍼스 전경(1990년대)
79. 글로컬 캠퍼스의 황소상
80. 글로컬 캠퍼스 전경(2000년대)

** 설립자 상허 유석창 박사 편 **



1. 부친 일우(一憂) 유승균(劉勝均) 선생



2. 모친 홍씨(洪氏) 부인

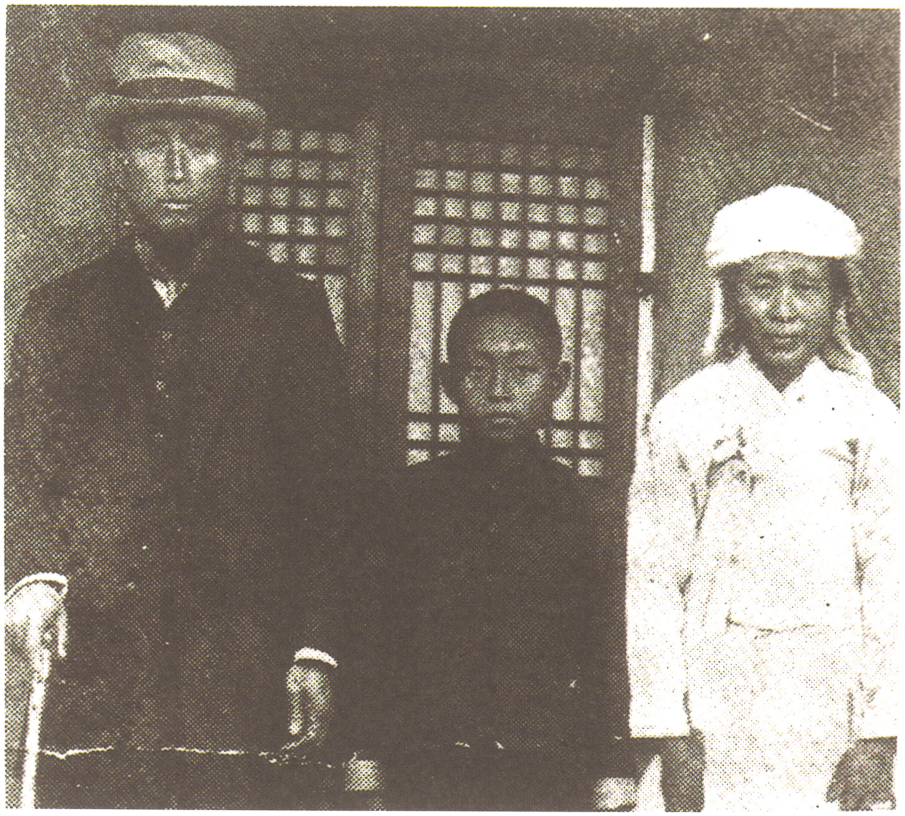

3. 양친(兩親)과 함께 찍은 사진(1912년)

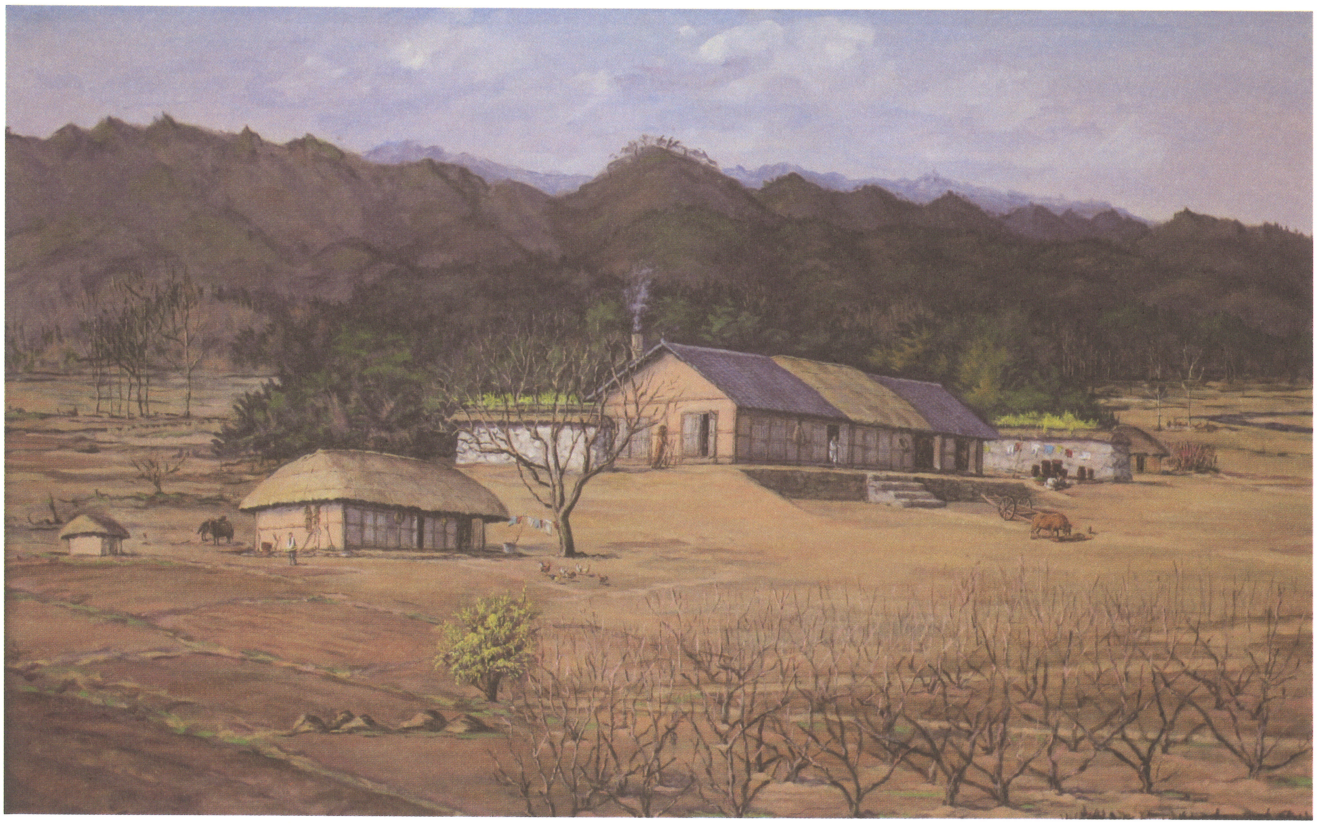

4. 고증(考證)에 의해 그린 함경북도 단천군 이중면 돌산리의 유석창 박사 고향 옛집

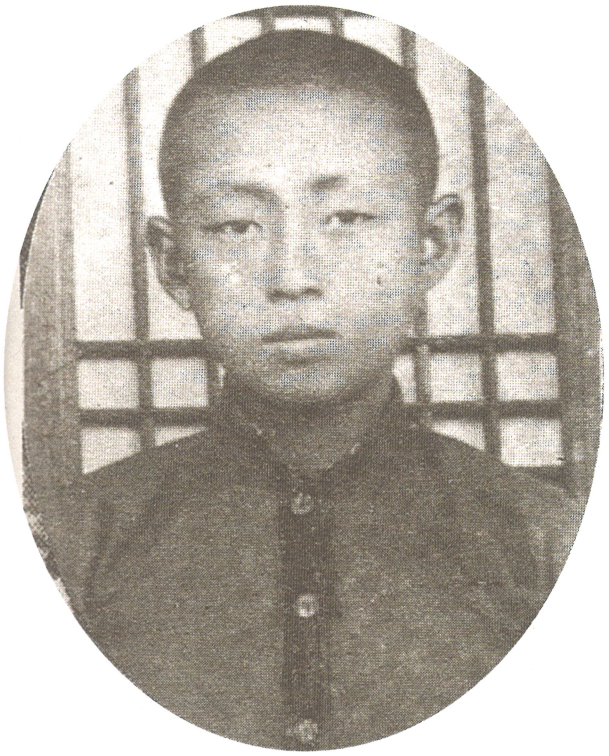

5. 상허 유석창 박사의 13세 때 모습(1912년)

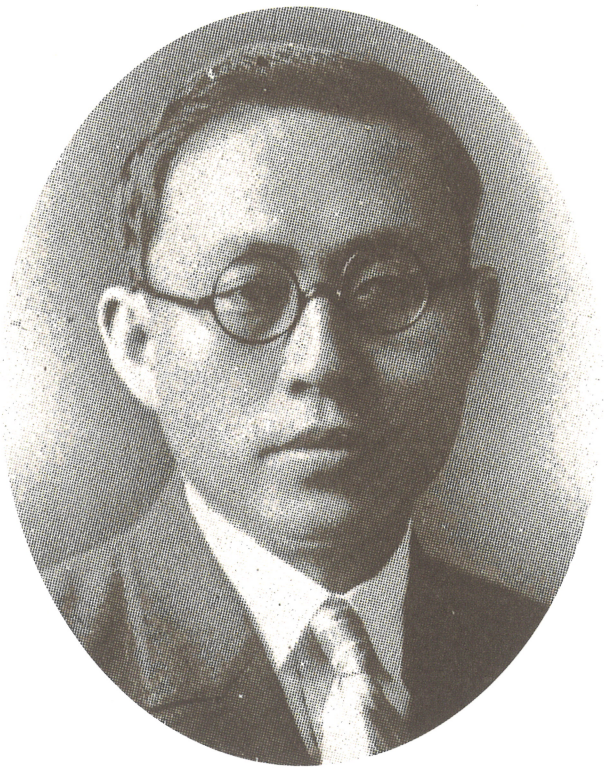

6. 경성의학전문학교 재학 시절(1920년대)

www.museum.konkuk.ac.kr



7. 경성제대 의학부 재학 시절 (앞줄 왼쪽에서 세 번째가 유 박사)



8. 제동병원 전별(餞別) 기념 사진 (왼쪽에서 여섯 번째가 유 박사. 1930년)



9. 피난시절 수원에서 가족 및 친척들과 함께 한 사진
(1951년. 가운데 줄 왼쪽에서 여섯 번째가 유 박사, 왼쪽에 형 유 목, 형수 박대순,
유 박사 오른쪽에 차남 승윤, 부인 김계옥 여사, 처남 김세행, 유 박사 앞이 장남 일윤)



10. 정치대학 학장 시절(1950년대)

www.museum.konkuk.ac.kr



11. 정치대학 웅변반의 전국웅변대회 입상기념(1950년대)



12. 서울캠퍼스 착공식에서(1955년)



13. 가족과의 서울 남산 나들이(1950년대)



14. 전국농업기술자협회 상임이사회 기념(1965년. 경남 김해)

www.museum.konkuk.ac.kr



15. 제17회 졸업식 축사(1968년)



16. 고희(古稀) 축하연(1970년)

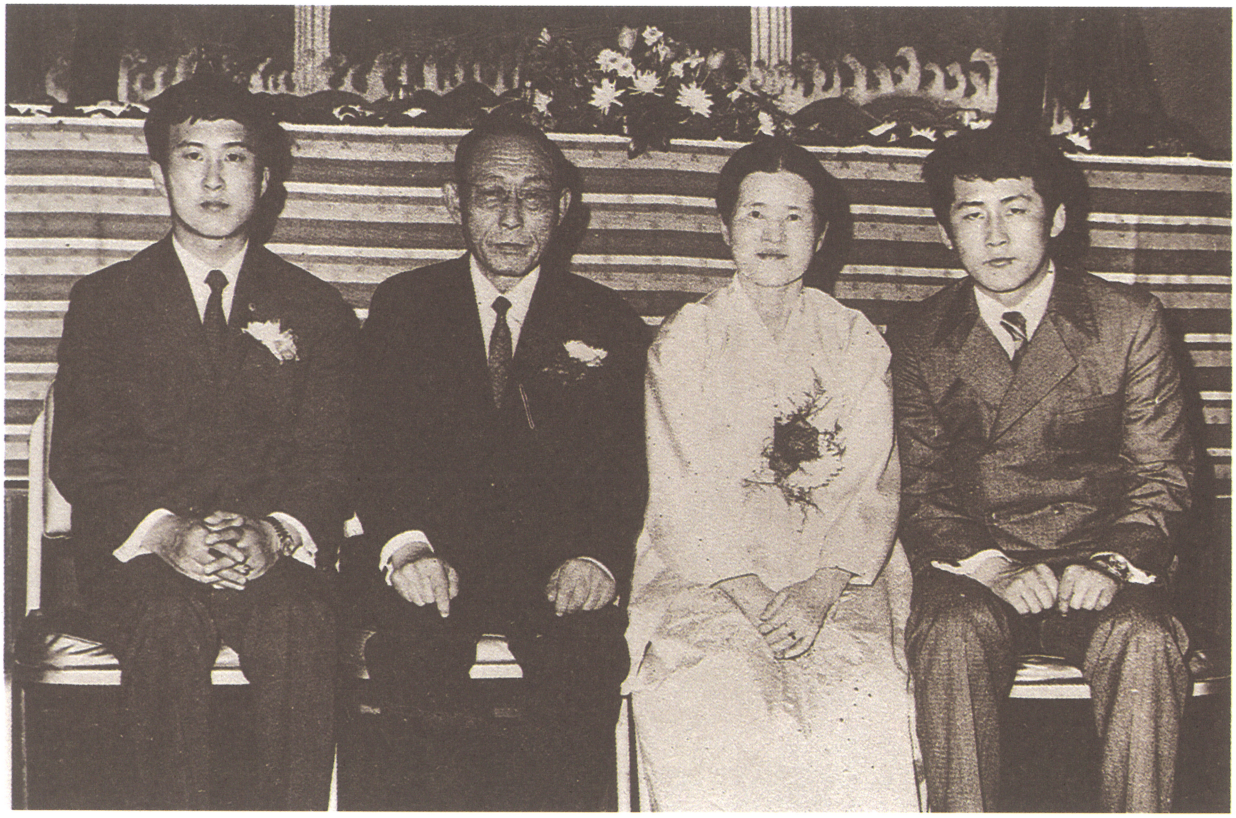

17. 고희 기념 사진 (왼쪽부터 장남 일윤, 상허 선생, 부인 김계옥 여사, 차남 승윤)



18. 민중병원 신축 준공식 축사(1971년)

www.museum.konkuk.ac.kr



19. 전국농업기술자대회를 마치고 중앙청 앞을 행진하는 모습(1971년)



20. 서거(逝去)로 사회장(社會葬) 거행(1972년 1월 1일 서거)

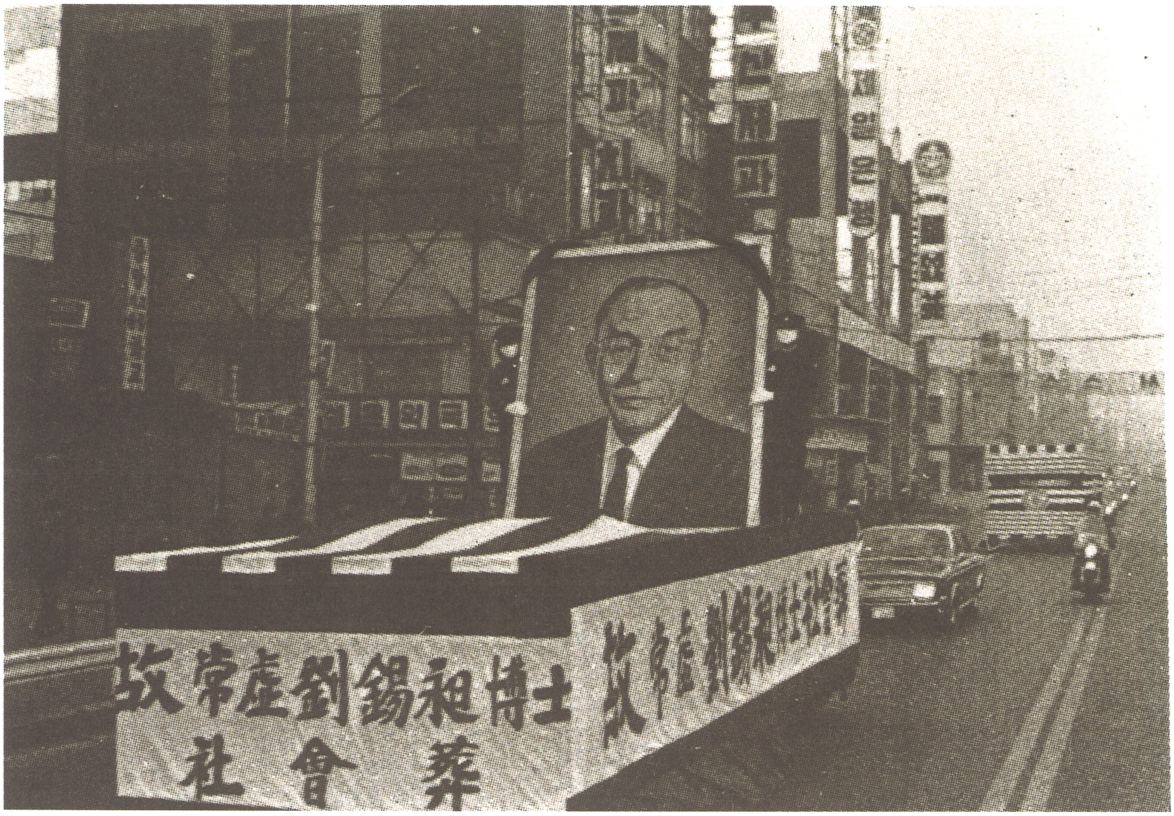

21. 사회장 거행 모습



22. 서울캠퍼스 일감호반(一鑑湖畔)의 설립자 유석창 박사 묘소

** 실비진료소, 민중병원, 건국대학교 병원 편 **



23. 경성실비진료소 설립기성회 발기총회 모습
(민중병원 및 현 건국대학교 병원의 모체/ 동아일보 1931년 3월 29일)



24. 서울 화양동 97번지에 신축한 민중병원(1958년)



25. 신축 개원한 민중병원 전경(1958년)



26. 신축 이전한 민중병원(1971년)

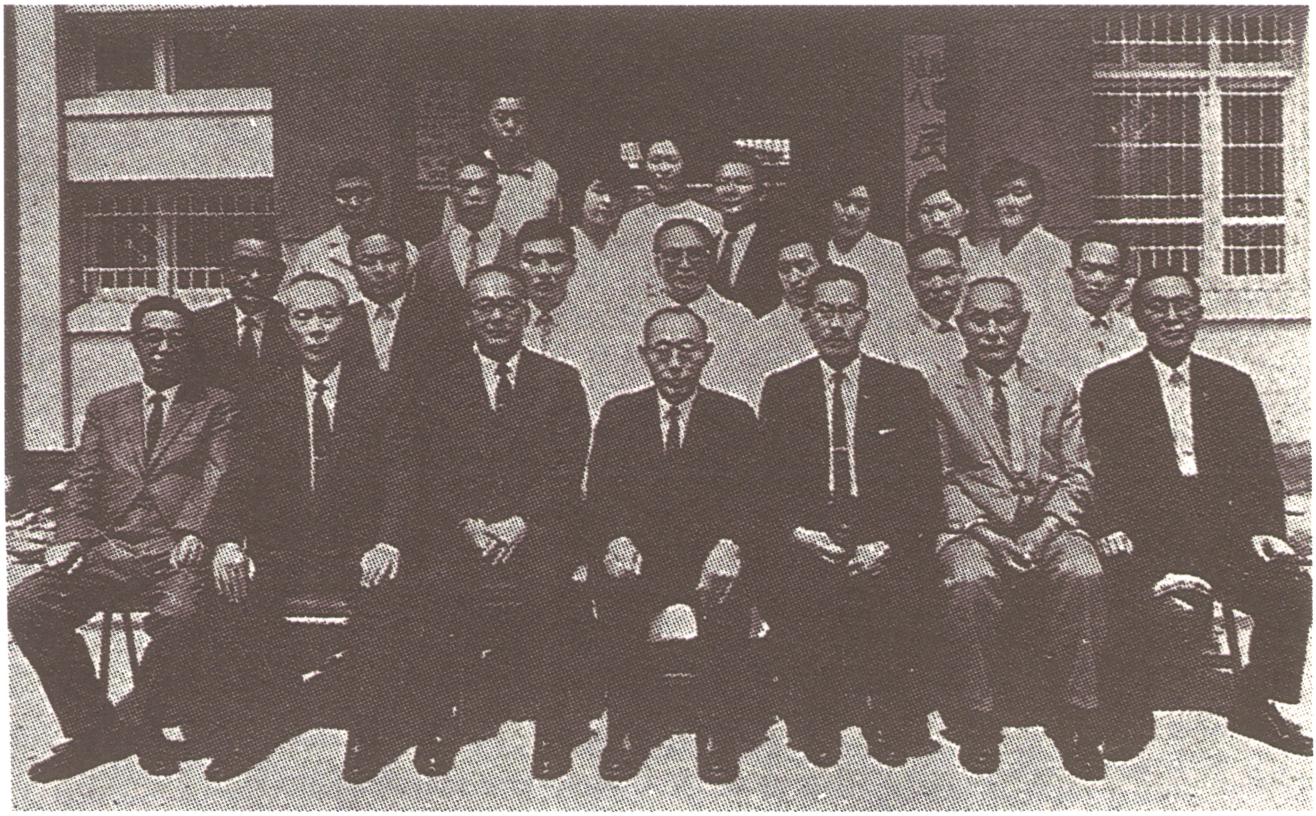

27. 민중병원 개원 40주년기념사진(1971년)

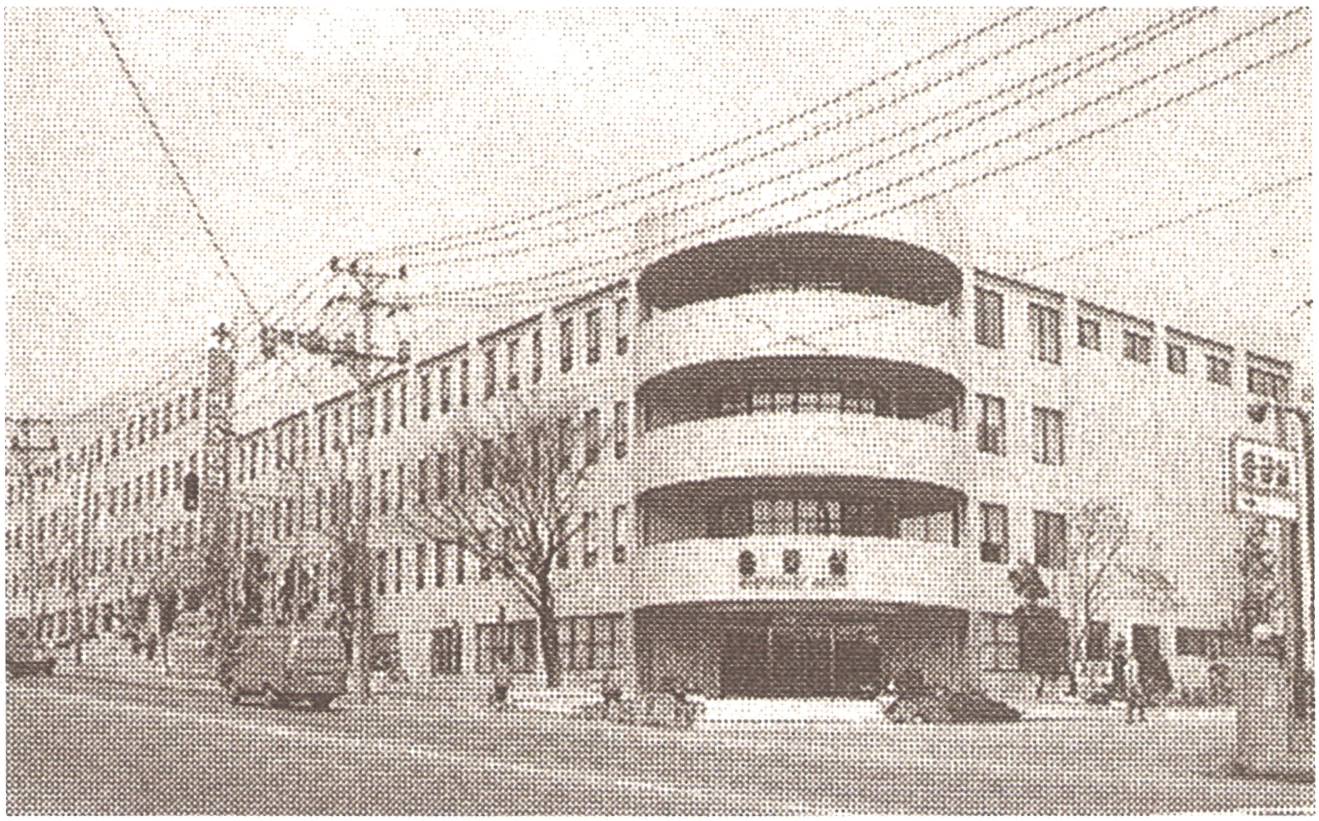

28. 증축한 민중병원(1981년)

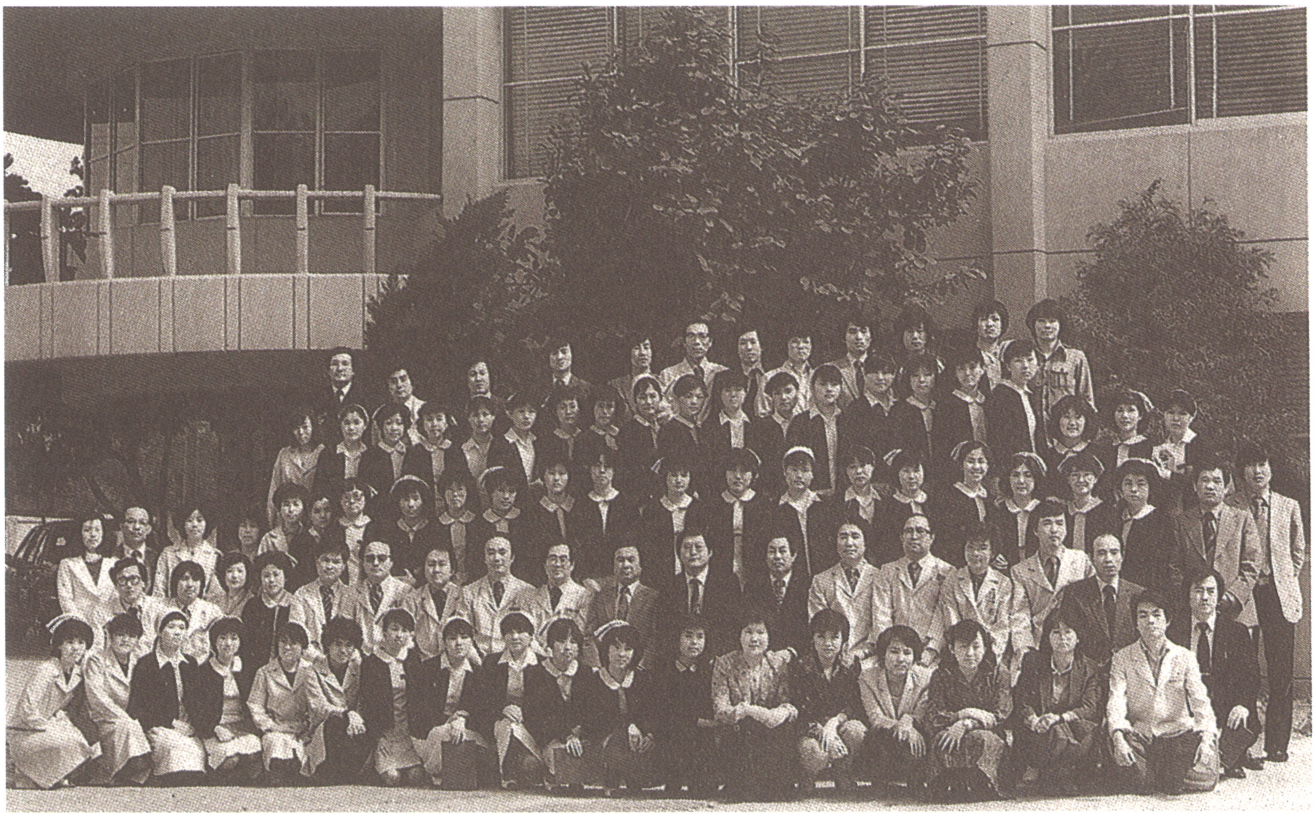

29. 민중병원 개원 50주년 기념사진(1981년)



30. 민중병원 전경(1990년대)

www.museum.konkuk.ac.kr



31. 신축 개원한 건국대학교 병원의 위용(2005년 9월)

** 정치대학, 서울 낙원동 캠퍼스 편 **



32. 1919년 독립선언식 광경을 그린 그림 (우리 학교 초대 학장인 오하영 선생이 민족대표 33인 중 한 분으로, 중앙의 양복 입은 이갑성 선생의 왼편에 앉아 있다.)



33. 조선정치학관 개교 1주년 기념식(1947년)



34. 개교 3주년 기념식에서 축사하는 김 구 선생 (1949년 5월 15일, 서울 낙원동 캠퍼스)



35. 낙원동 캠퍼스 정문의 정치대학 설립축하 아치(1949년)

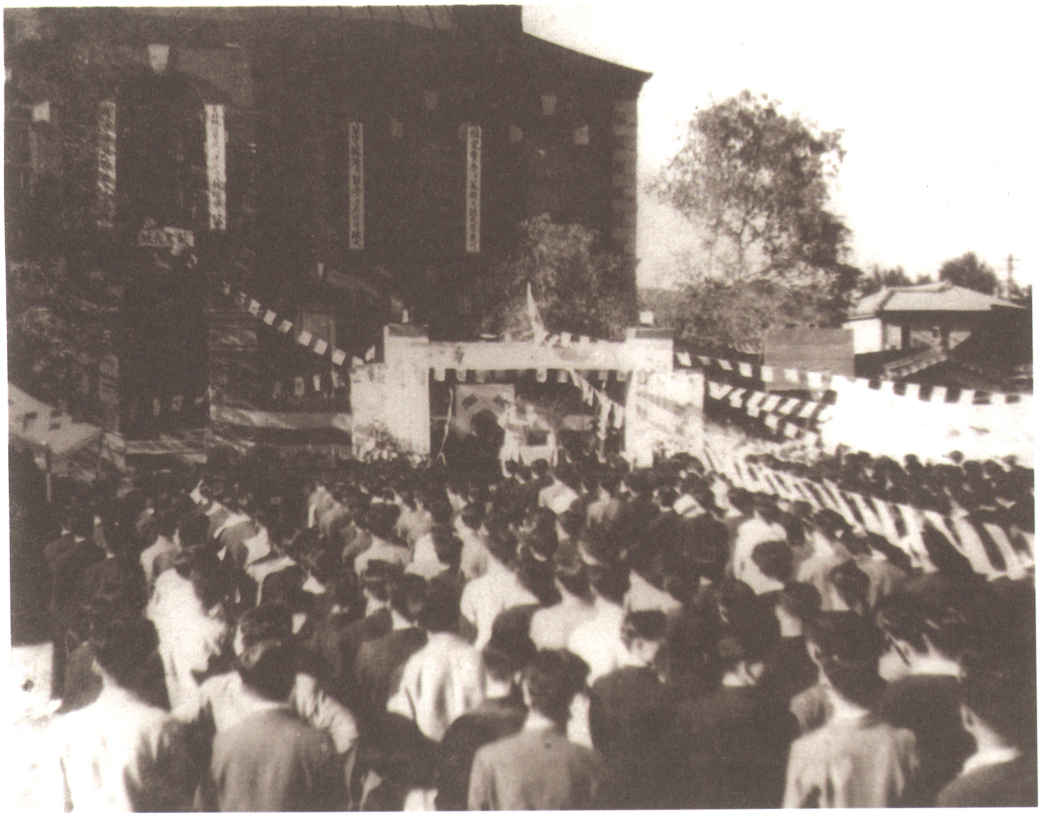

36. 정치대학 설립축하기념식(1949년 9월 9일)



37. 정치대학 설립축하 기념식에서의 축하 광경(1949. 9. 9)
(왼쪽이 설립자 유석창 박사, 오른쪽이 초대 학장인 오하영 선생)

www.museum.konkuk.ac.kr



38. 정치대학 설립축하기념식에서 축사하는 입법의원의장 김규식 박사



39. 정치대학 설립축하기념식에서 축사하는 초대 문교부장관 안호상 박사



40. 정치대학 시절 초대 학장 오하영 선생과 학생들의 야유회(1950년)



41. 서울 탑골공원 및 낙원동(1950년. 탑골공원 뒤로 낙원동 캠퍼스가 보인다.)

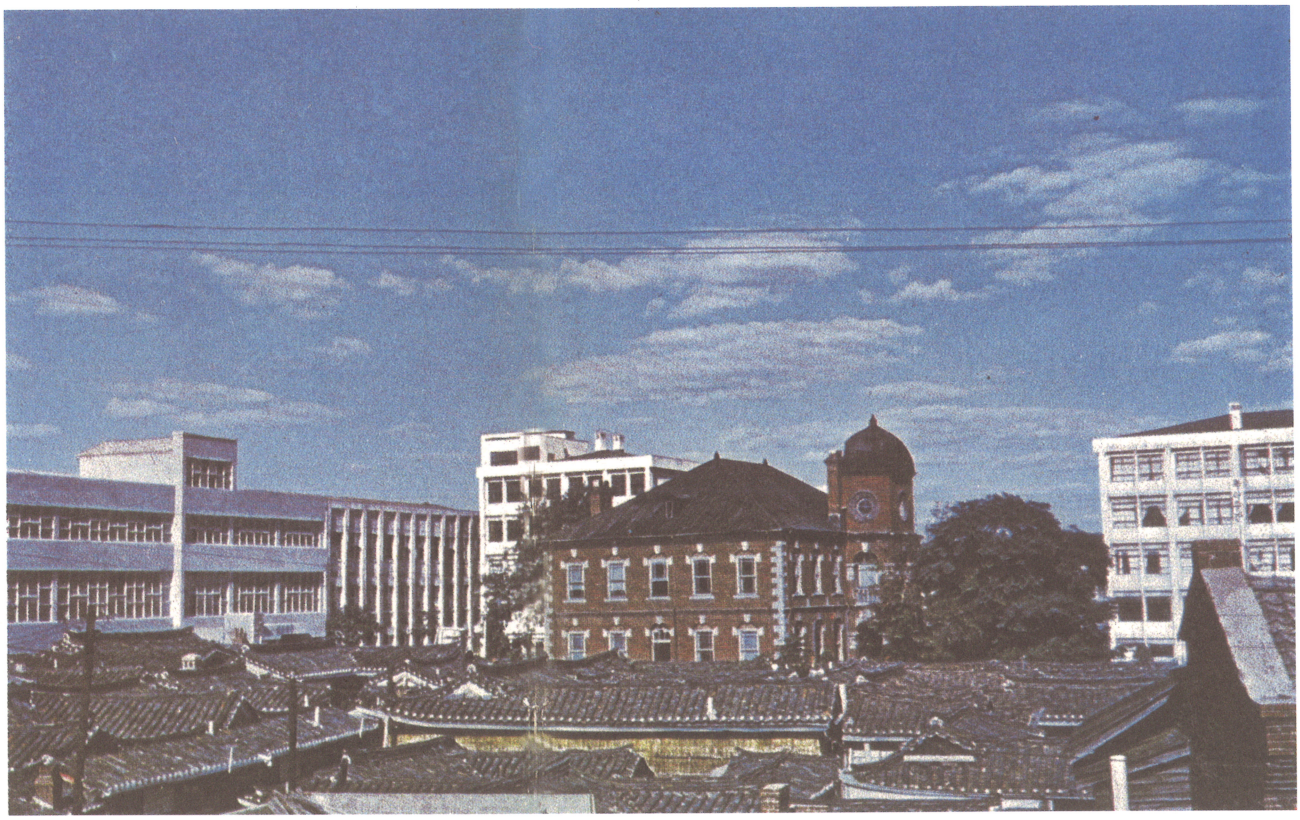

42. 서울 낙원동 캠퍼스 전경(1970년대)



43. 사울 낙원동 캠퍼스 전경(1970년대)



44. 서울캠퍼스로 이건(移建)한 낙원동 학교 요람 건물 (1985년. 상허기념관으로 명명(命名)
하여 박물관으로 쓰고 있으며, 2003년에 등록문화재 제53호 〈구 서북학회 회관〉으로 지정되었다.)

** 서울캠퍼스 편 **

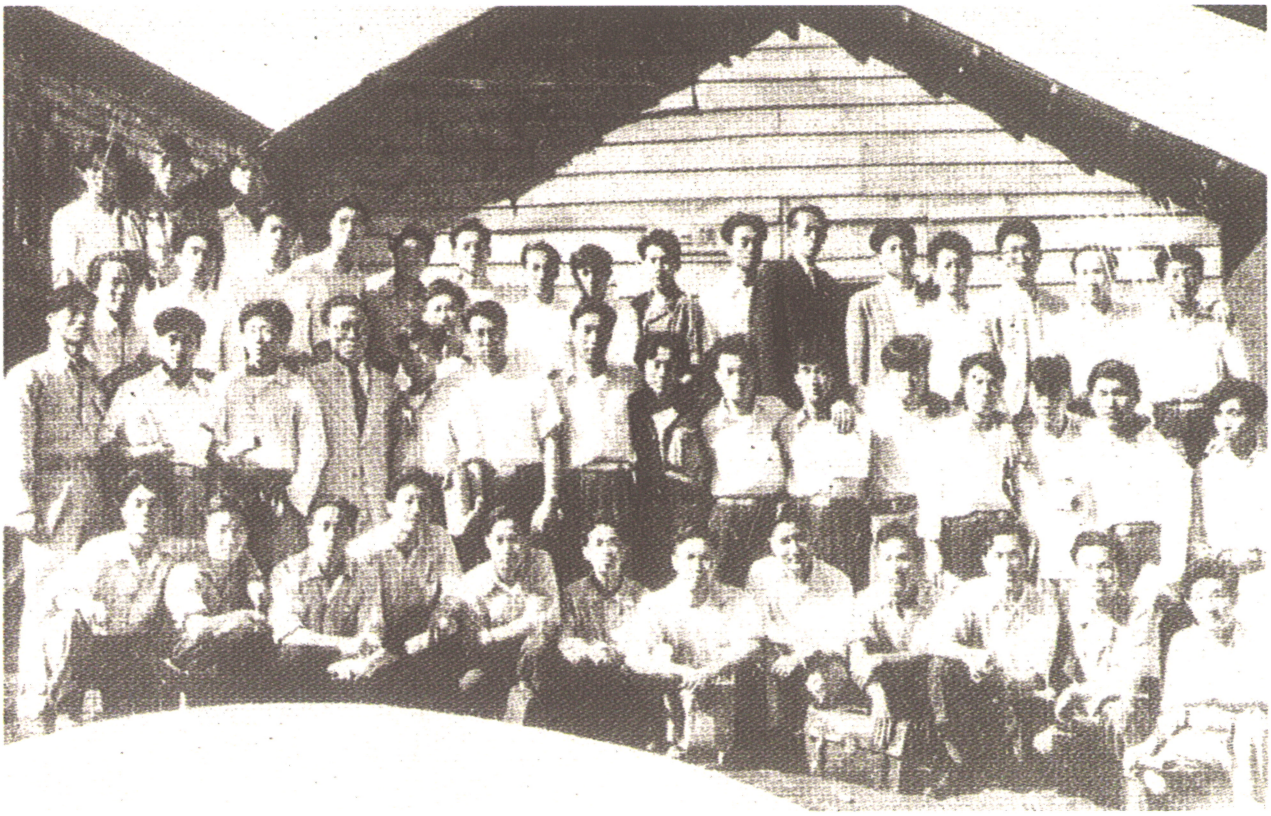

45. 부산 피난시절 구덕산 기슭의 가교사와 학생들(1952년)



46. 서울캠퍼스가 들어서기 전의 장안벌(화양동, 1955년)



47. 초창기의 서울캠퍼스 전경(1957년)

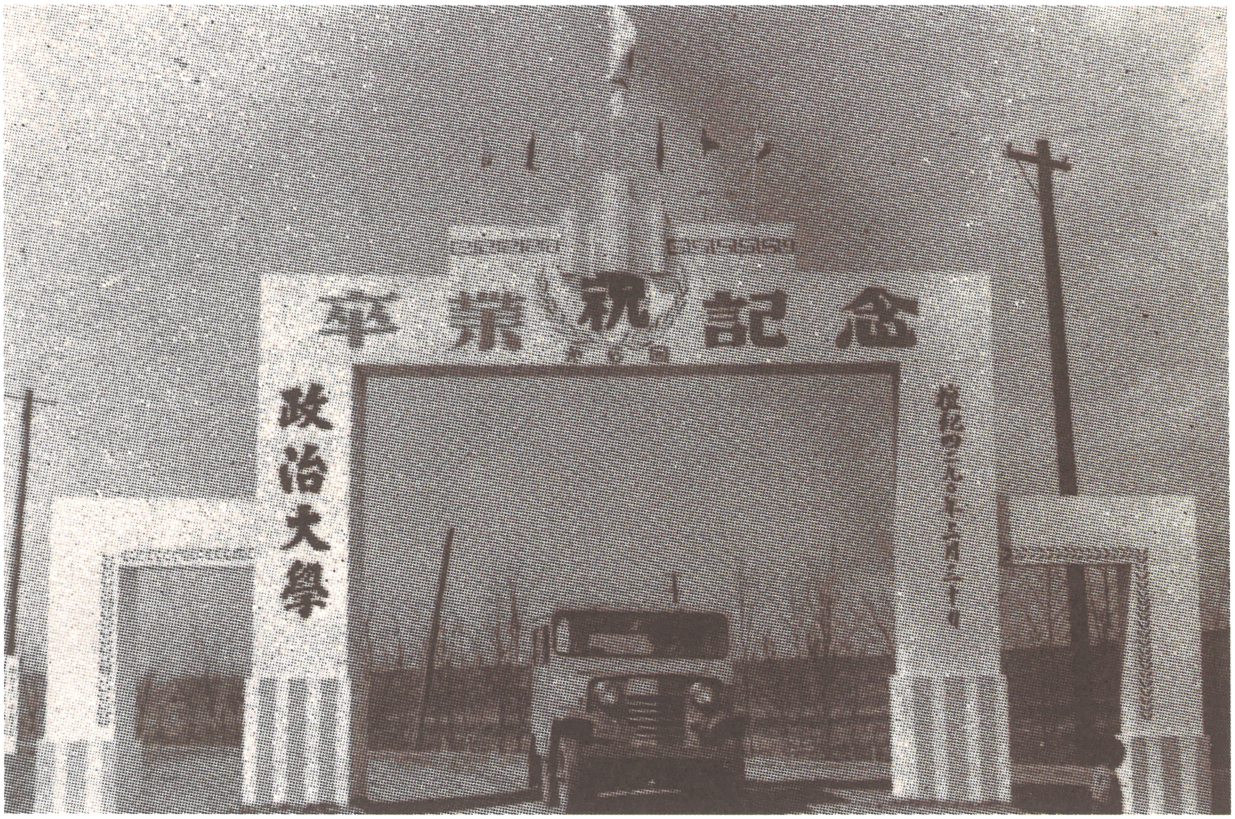

48. 서울캠퍼스 정문(졸업기념 아치)과 상허 선생의 차량(1957년)



49. 초창기의 서울캠퍼스(1958년, 중앙도서관을 건설 중이다.)



50. 서울캠퍼스 전경(1960년대)

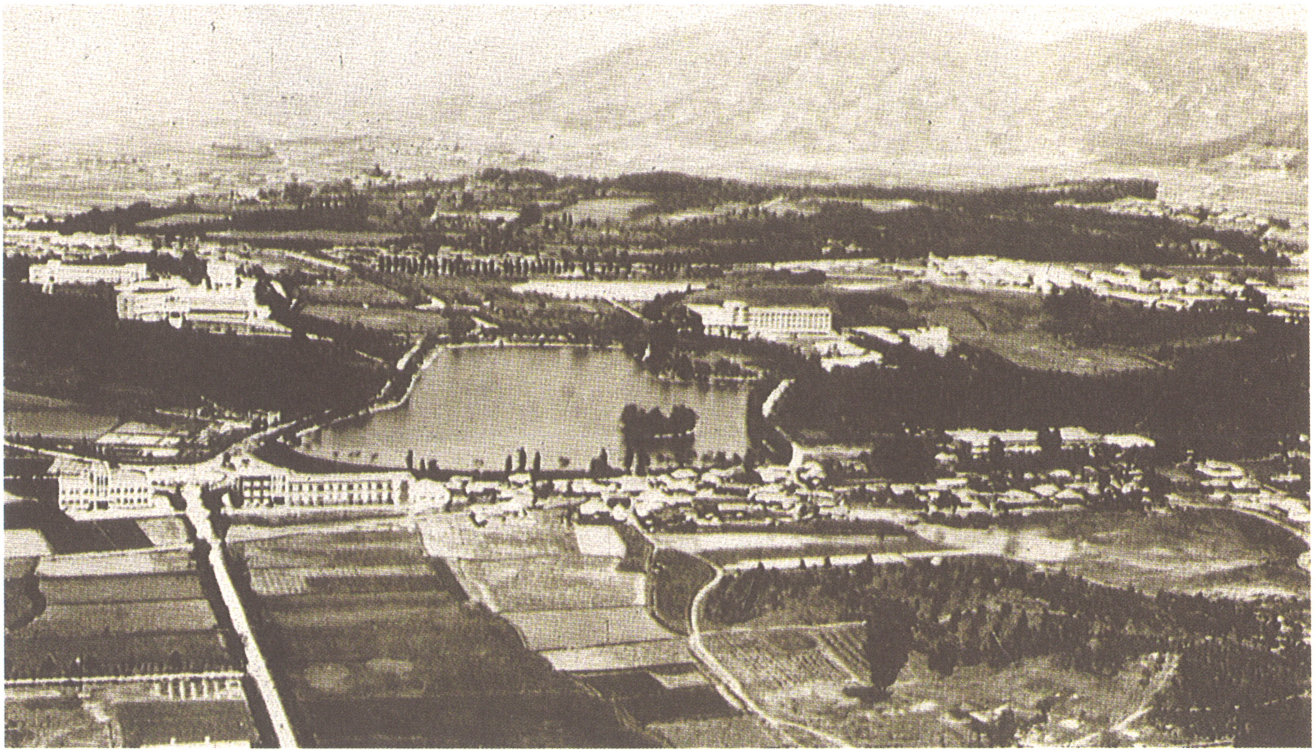

51. 서울캠퍼스 전경(1960년대)



52. 서울캠퍼스 전경(1960년대)



53. 서울캠퍼스 전경(1960년대)

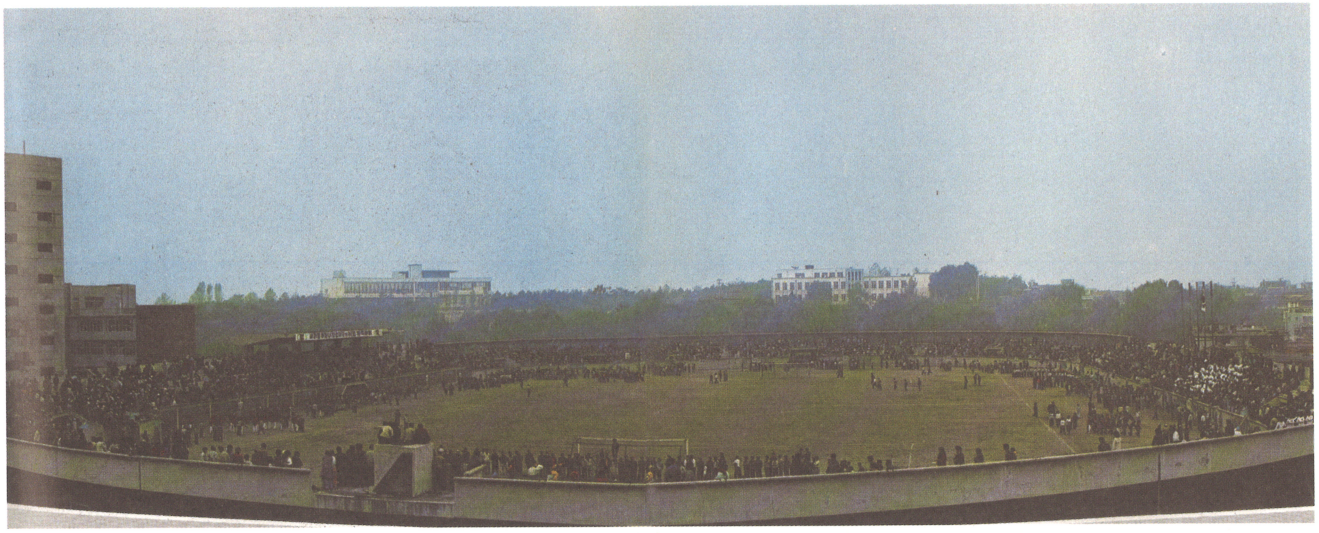

54. 신축 준공된 서울캠퍼스 종합운동장(1969년)

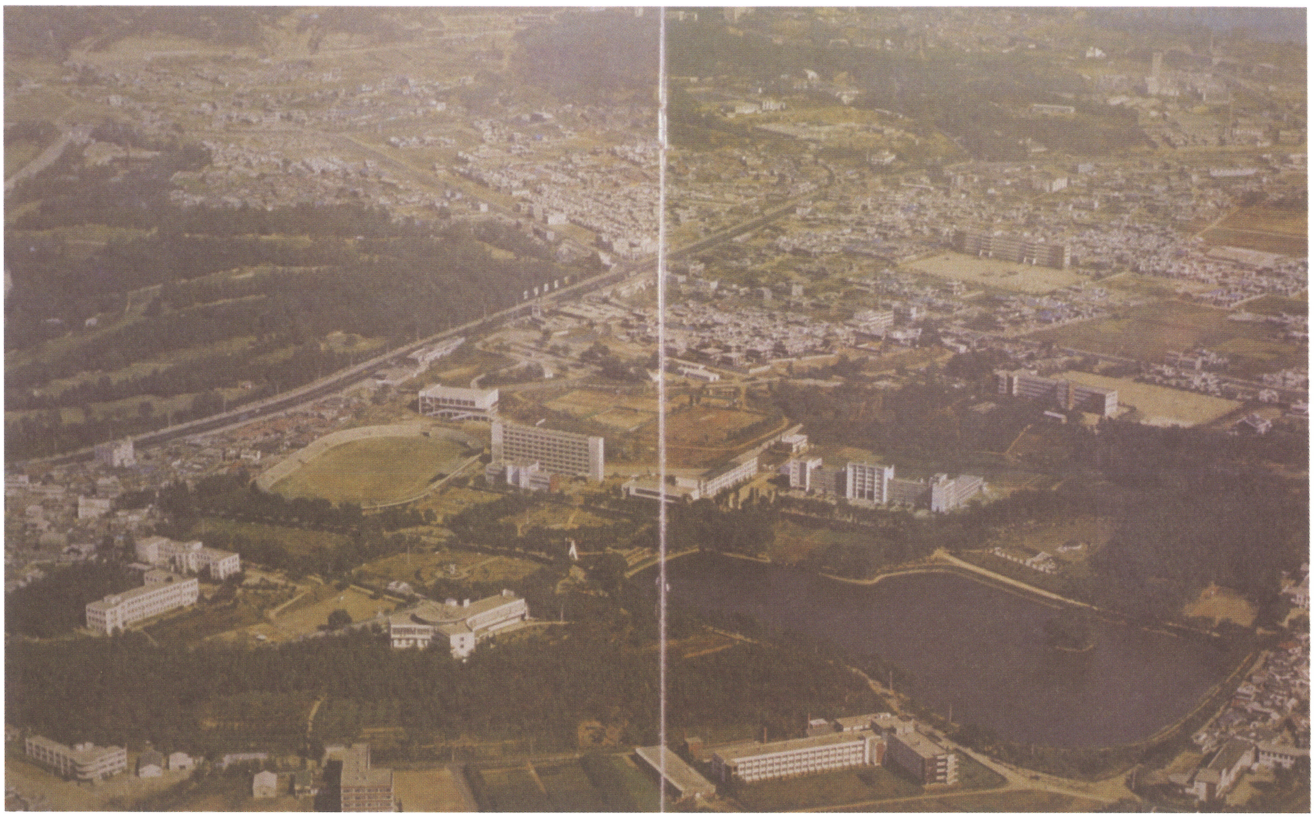

55. 서울캠퍼스 전경(1970년대)

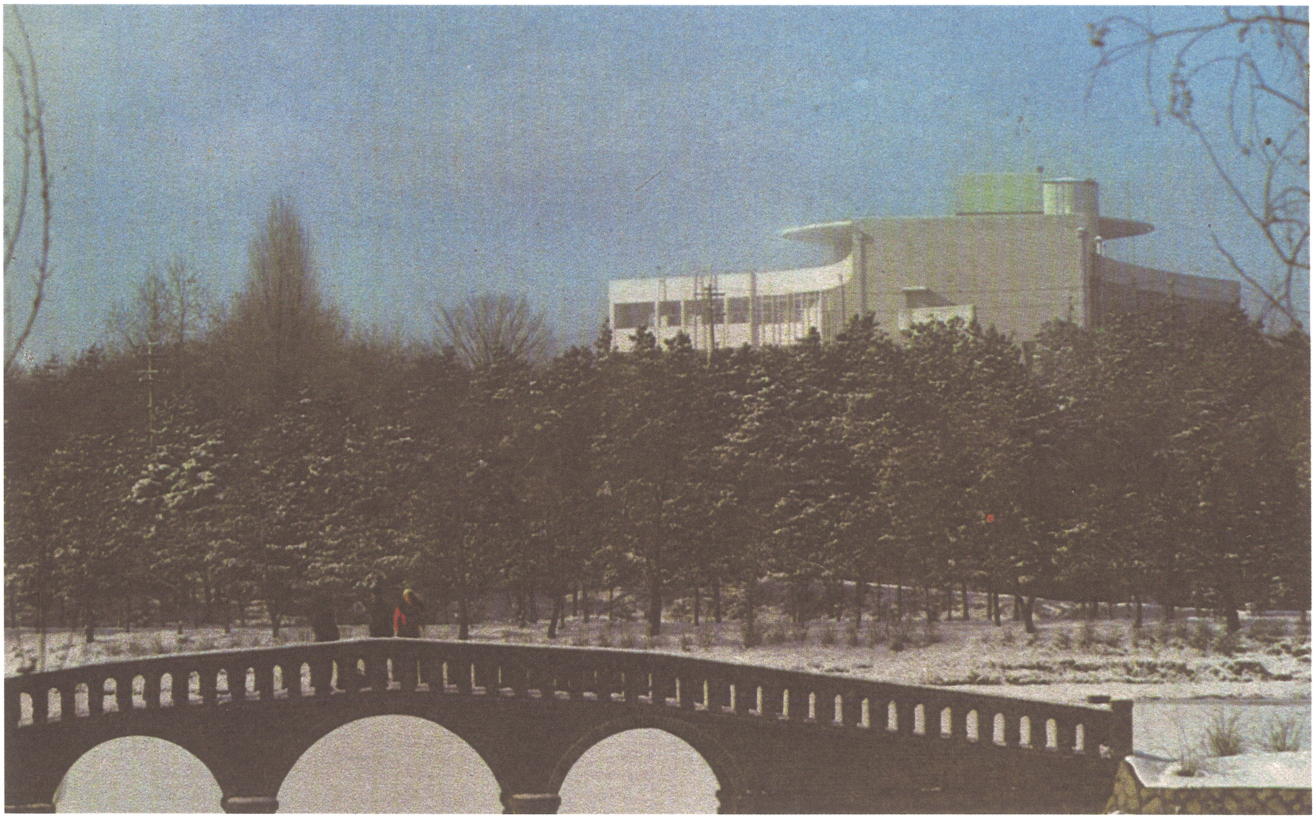

56. 서울캠퍼스 중앙도서관과 선화교(홍예교)의 정경(1970년대)

www.museum.konkuk.ac.kr

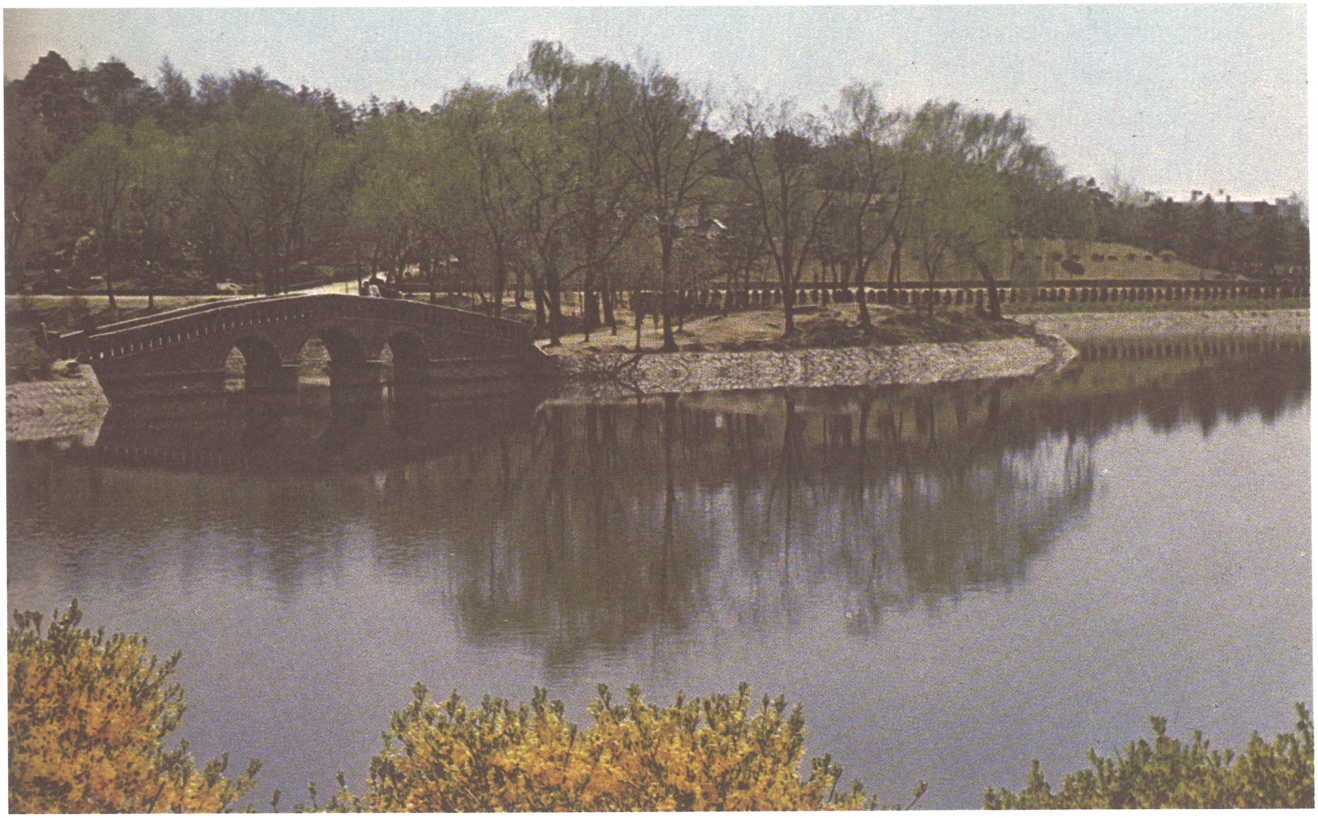

57. 일감호와 선화교의 정경(1970년대)



58. 체육관에서의 서울캠퍼스 입학식(1974년)



59. 서울캠퍼스의 황소상(1971년 5월 15일 건립)



60. 1974년 서울 캠퍼스에 세워진 유석창 박사 동상

www.museum.konkuk.ac.kr



61. 건국인의 밤 (총동문회 행사. 1974년)

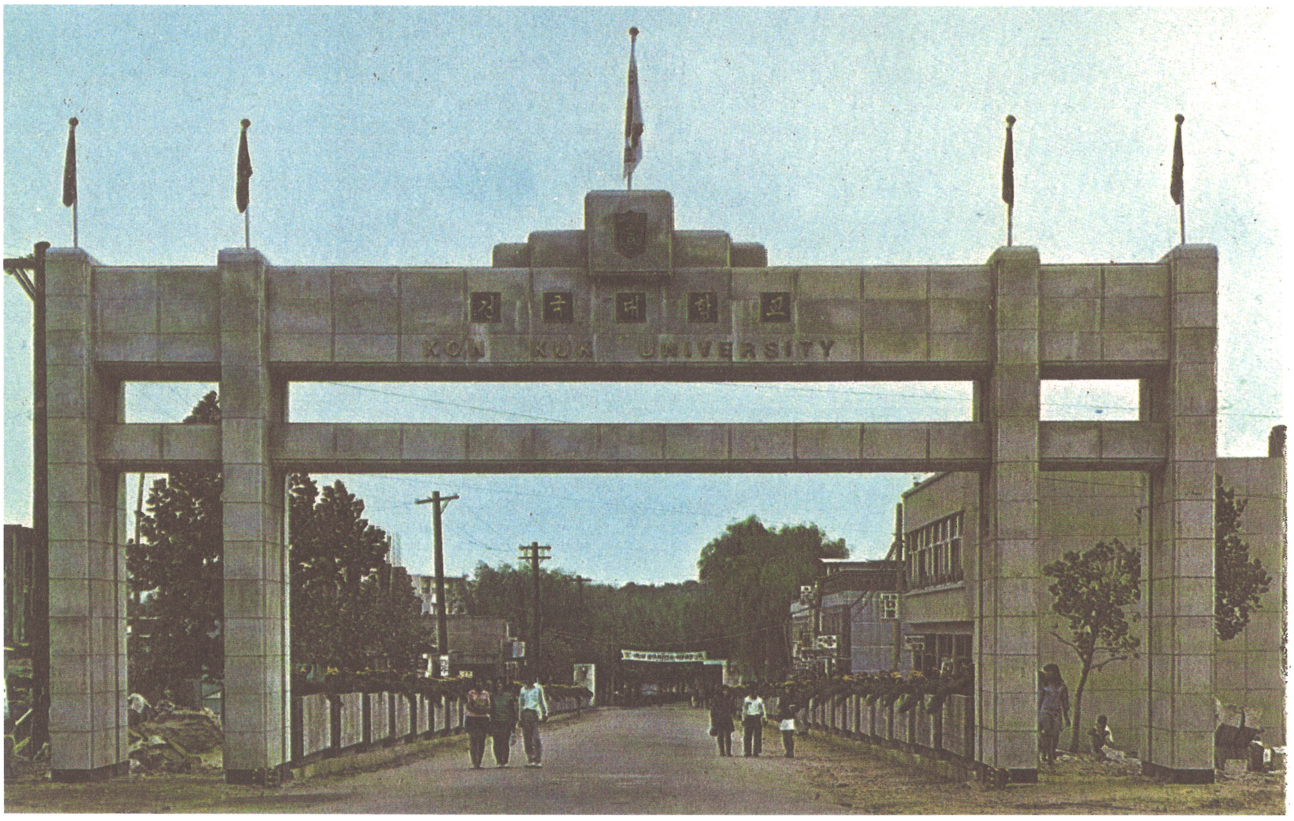

62. 서울캠퍼스의 정문(1970~1990년대)



63. 서울캠퍼스의 건물 방향 지시판(1970년대)



64. 서울캠퍼스 학생회관(1970년대, 80년대)



65. 서울캠퍼스의 교시탑(1970년대 건립. 1997년 철거)



66. 종합실습장 파주 목장((1970년대)



67. 1977년 이건(移建)한 서울캠퍼스 경원당(慶原堂)〉
(서울시 민속자료 제9호의 문화재 건물이다.)

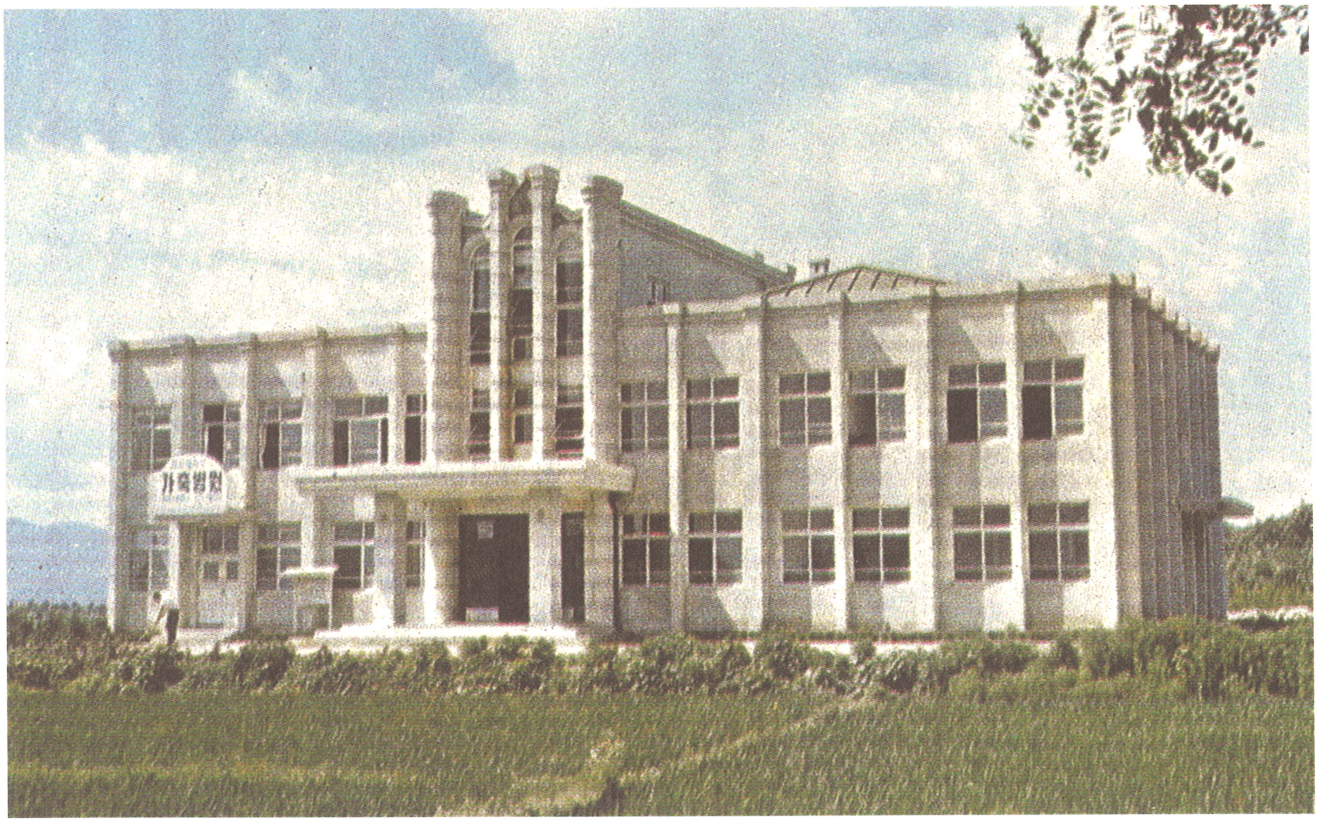

68. 서울캠퍼스 가축병원(동물병원. 1970년대~2001년)

www.museum.konkuk.ac.kr



69. 서울캠퍼스 축산대학(1970년대~2008년)



70. 학생들의 농촌봉사활동(1980년대)



71. 건국중학교 모습(1967년 개교)



72. 서울캠퍼스 전경(1990년대)



73. 신축한 서울캠퍼스 상허기념도서관의 위용(1989년)



74. 서울캠퍼스 전경(2000년대)

** 글로컬 캠퍼스(충주) 편 **



75. 글로컬 캠퍼스 인문과학대학(1980년 준공)



76. 글로컬 캠퍼스 사회과학대학(1982년 준공)



77. 글로컬 캠퍼스 자연과학대학(1985년 준공)

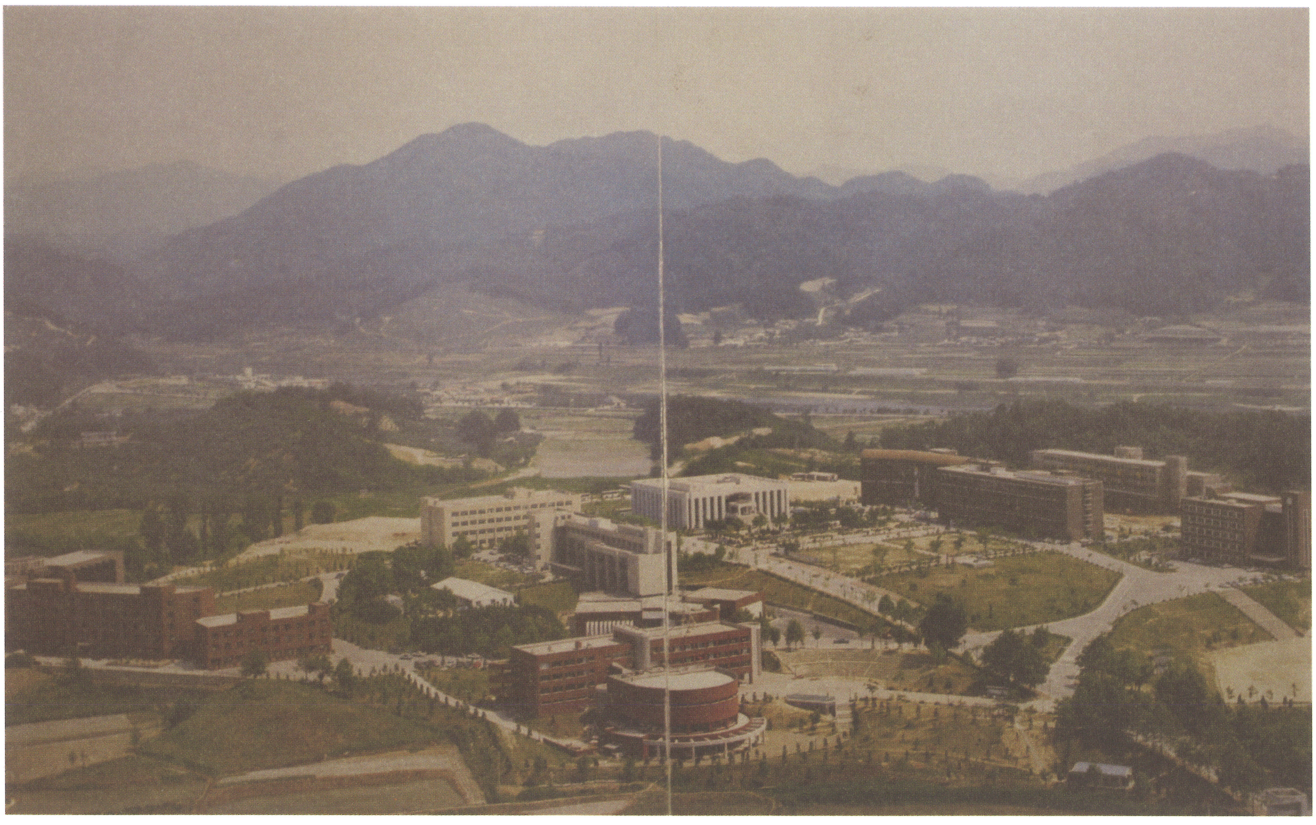

78. 글로컬 캠퍼스 전경(1990년대)



79. 글로컬 캠퍼스의 황소상

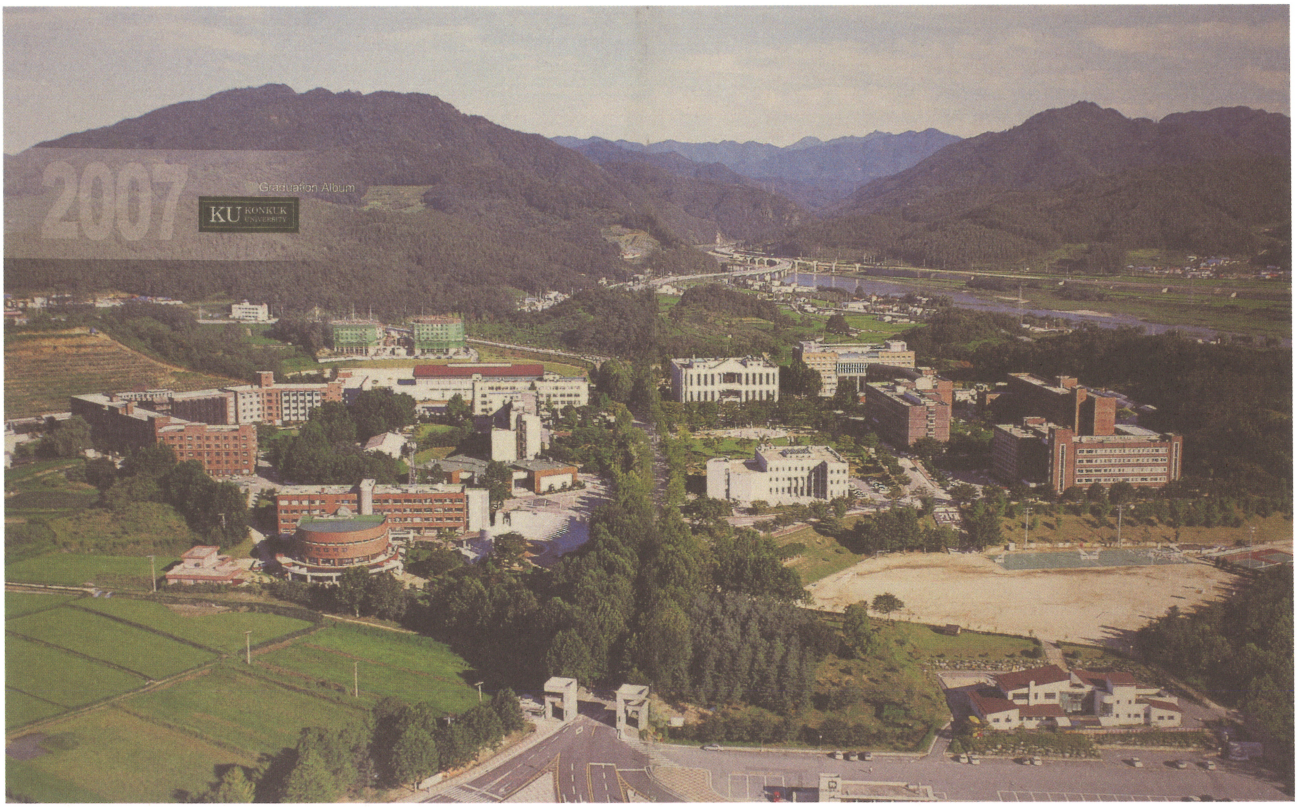

80. 글로컬 캠퍼스 전경(2000년대)

특별기획전시 15
건국대학교 건학 80주년 기념
사진으로 보는 건학(建學) 80년

발 간 일 : 2011년 5월 11일

편집 및 발행 : **건 국 대 학 교 박 물 관**
서울특별시 광진구 화양동 1
전화 : 02)450-3880~2

인 쇄 : 이호문화사 02)2265-9217