

建國大學校博物館

特別企劃展示 10

1996. 5

건국대학교 개교 50주년 기념

校史資料展示會

전시기간 : 1996년 5월 14일 ~ 17일
전시장소 : 건국대학교 상허기념 도서관



1946-1996, 50 YEARS KON-KUK UNIVERSITY

건국대학교 개교 50주년

建國大學校博物館

特別企劃展示Ⅱ

1996. 5

건국대학교 개교 50주년 기념

校史資料展示會

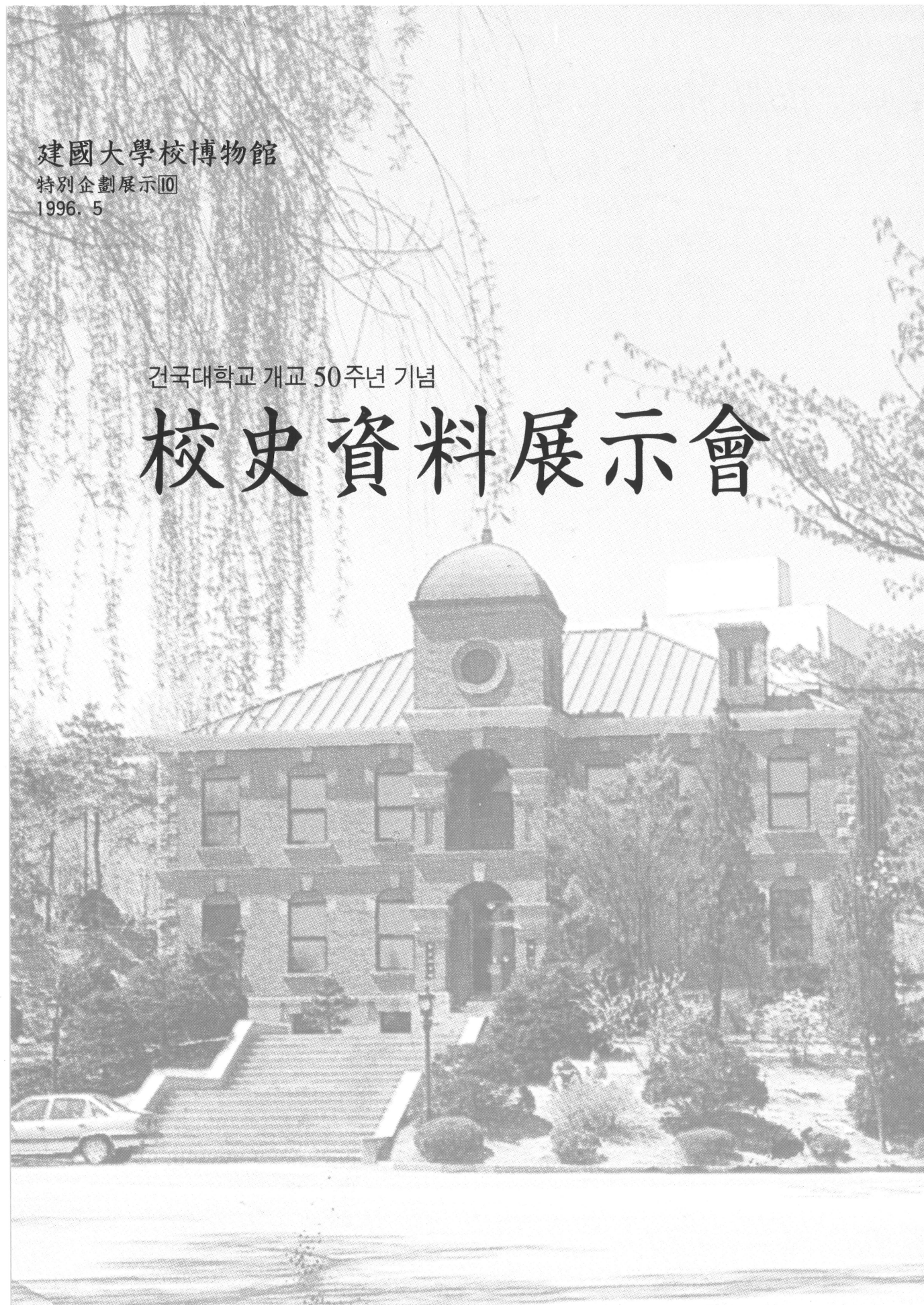

인 사 말

조국이 일본 제국주의의 가혹한 통치에서 광복된 그 이듬해, 곧 1946년 5월 15일 조선정치학관(朝鮮政治學館)으로 시작된, 영재(英才)교육의 요람인 건국대학교(建國大學校)가 개교된지도 어언 50여 성상(星霜)이 지났습니다. 지금은 10여만 동문이 학교를 떠나 사회 구석 구석에서 묵묵히 일하고 있습니다. 학교의 교시인 성(誠)·신(信)·의(義)의 참 뜻을 따라 성실하고 진실된 삶의 지표를 실현하고 있는 것입니다.

본교 박물관에서는 개교 50주년을 기념하기 위하여 학교의 발자취를 생생하게 찾아볼 수 있는 교사자료(校史資料) 전시회를 개최하였습니다. 전시자료 내용은 교사(校舍)로 본 50년 (캠퍼스 전경), 졸업 앨범류, 학술지, 학보, 각종 학생 활동 팸프렛, 건대신문, 기타 홍보물, 각종 우승컵, 학생증, 기념품, 현재 건설 계획(민중병원 및 충주병원 조감도) 등 입니다.

이러한 자료들은 우리 건국대학교의 참모습을 보여주는 것들의 하나로, 때로는 찬란하게, 때로는 그늘 속의 아름다운 꽃처럼 건강하고 여유있게 간직되어 있었습니다. 우리 모두 이번 전시회를 통하여 재학생은 과거와 현재의 학교 면모를 알게 되고, 졸업생들은 지난날 학교 생활을 회상하는 기회를 가져 우리 건국대학교 발전에 더 많은 애착과 관심을 가지는 계기가 되기를 바라 마지 않습니다.

1996년 5월 14일

건국대학교 박물관장 최 무 장

전국대학교의 현황과 연혁

현 황

성·신·의를 교시로 하는 본 대학교는 서울 광진구 모진동에 17만여평의 캠퍼스 및 충북 충주시 단월동의 11만여평 캠퍼스에 16개 단과대학(충주캠퍼스 포함 87개 학과) 대학원(석사과정 6계열 56개 학과, 박사과정 6계열 43개 학과), 특수대학원으로 행정대학원·교육대학원·산업대학원·경영대학원·농축대학원·언론홍보대학원·건축대학원·사회과학대학원 등으로 구성되어 있다. 학술정보의 심장부로서 56만여권의 장서를 소장하고 있는 상허기념도서관, 중원도서관이 있으며, 부속기관으로는 국보 제142호 동국정운과 보물 477호 율곡 선생 남매 분재기를 비롯한 5,000여점의 보물급 문화재를 소장하고 있는 박물관, 출판부, 체육부, 전자계산소, 어학연수원, 기기센터, 건대신문사, 건대학보사, 영자신문사, A.B.S. 학원방송국 등이 있다. 그리고 국내 대학 중 최대규모의 종합경기장, 실내체육관, 학생회관, 우수한 장학생과 지방 출신 학생을 위한 4개의 생활관(성관·신관·일우헌·충주캠퍼스 모시래학사)이 있으며, 경기도 파주에 56만평의 종합실습농장과 경기도 광주에 45만평의 연습림, 경기도 여주에 1만 5천평의 농과대학 실습농장, 충북 충주에 4만여평의 실습농장과 충북 괴산에 53만여평의 연습림, 건국 우유를 생산하는 유가공장, 건국햄을 생산하는 육가공장이 있어 학생들의 실습에 크게 활용되고 있다.

학술 연구기관으로는 교책연구원으로 산업기술연구원과 생명과학연구원·한국문제연구원·중원지역발전연구원 등이 있으며 대학부설연구소로 인문과학연구소·기초과학연구소·사회과학연구소·법학연구소·경제경영연구소·동물자원연구센터·농업자원개발연구소·생활문화연구소·교육연구소·학생생활연구소·중원인문연구소·사회정책연구소·자연과학연구소·조형연구소·의과학연구소 등 15개 연구소, 특수 연구소로 중국문제연구소·유전공학연구소·환경과학연구소·행정문제연구소·한국정치사회연구소·부동산정책연구소·한국기술사연구소·민족통일연구소·아시아 태평양 연구센터·축산경영환경문제연구소·식물개발연구소 등 11개 연구소로 총 2원 26개 연구소를 부설하고 인문·사회·자연·기초·의과학 및 예술분야의 학술연구에 정진하고 있다.

동일재단 학교로는 사범대학 부속 중·고등학교가 있다.

본 대학교는 현재 9개국 20개 외국대학과 자매결연을 체결하여 교수, 학생교환 및 세미나 공동개최 등 활발한 문화교류를 추진하고 있다. 미국의 캘리포니아 프레즈노 대학, 애크론대학, 텍사스 A&M대학, 일본의 오비히로대학, 쓰쿠바대학, 마쓰야마대학, 호주의 타스마니아대학, 중국의 연변대학과 하얼빈공과대학, 우크라이나공화국의 Iceberg국립초전도체 연구소, 캐나다의 브리티시 콜롬비아대학과 퀘벡대학, 독일의 호헨하임대학, 자유백림대학, 이스라엘의 벤구리온대학, 히브리대학, 하이파공과대학, 대만의 중국문화대학, 국립중흥대학, 동해대학 등이 본교와 자매결연을 맺고 있는 외국대학들이다. 특히 호주 타스마니아대학과 대만의 중국문화대학과는 학생교환시 상호 학점교류가 되고 있으며 일본의 오비히로 축산대학과는 매년 학생 1명이 상호 교환되고 있고 미국의 캘리포니아 프레즈노대학, 대만의 국립중흥대학과는 2년마다 삼각세미나를 개최하여 학술문화교류를 실현하고 있다.

본 대학교의 장학제도는 해마다 확대되어 1995학년도에 교내 장학금으로 10,000여 명에게 55억여원을, 교외 장학금으로 1,000여명에게 12억여원 등 총 67억여원을 지급 하였으며, 경제사정으로 진학이 어려운 우수한 학생을 상허장학생으로 선발하여 사법·행정·외무고시를 비롯한 각종 국가고시 수험지도는 물론 등록금 일체를 면제하고 공부할 수 있는 여건을 마련하여 유능한 인재를 양성하는 데 힘쓰고 있다.

오늘날 본 대학교는 현대 대학의 이념 아래 교육 효과의 극대화를 기하기 위하여 실질적인 대학교육 개선책으로 교육의 내용과 시설의 확충 정비에 온갖 힘을 다하고 있으며, 교수 586명, 강사 612명 그리고 20,000여 영재들이 광활한 캠퍼스에서 지성과 낭만을 구가하며 진리 탐구에 정열을 쏟고 있다.

1996년도로 창립 50주년을 맞는 본 대학교는 그간 학사 74,000여명, 석사 10,000여명, 박사 796명을 배출하여 전분야에 걸쳐 인적 근간을 이루어 국가대업에 공헌하고 있다.

연 혁

1985년 '사학연금지'가 근대사학 백돌을 맞이하여 근대사학 100년 동안에 사학인 중의 사학인으로 귀감이 될 사학 설립자로 선정한 13인 중의 한 분인 본교 설립자 상허 유석창 박사는 일제 말기에 기미 33인을 중심으로 언론계·종교계 등 사회 각층의 대표 45인의 합의와 발기하에, 대중구료사업 및 보건운동을 위한 사단법인 민중병원을 창설(1931년 5월 12일) 경영하여 오던 중, 뜻한 바 있어 1946년 5월 15일 오성학교 교사 395명(현 낙원동 건국빌딩)의 건물과 대지 667평, 전·답·임야 등 263,480평을

기본재산으로 조선정치학관을 설립하였다.

그후 토지와 임야를 확장하고 학교 운영에 심혈을 기울여 1948년 5월에는 재단법인 조선정치학원과 조선정치대학관의 설립을 보게 되었으며, 1949년 9월에 재단법인 정치학원과 정치대학의 승격을 보게 되었다.

1955년에는 서울 광진구 모진동에 70만평의 캠퍼스를 마련하고, 1959년 2월에 재단법인 건국대학원과 종합대학인 건국대학교를 설립하였다.

1963년 6월 사립학교법이 제정·공포됨에 따라, 재단법인을 학교법인으로 조직 변경하여, 현재 180여만평의 교지를 확보하고 수익 사업체로 2개의 기업체 및 3개의 직영 사업장을 두고 있으며 9개의 대학원(대학원·행정대학원·교육대학원·산업대학원·경영대학원·농축대학원·언론홍보대학원·건축대학원·사회과학대학원)과 16개의 단과대학(문과대학·이과대학·공과대학·정치대학·법과대학·상경대학·경영대학·축산대학·농과대학·생활문화대학·사범대학·인문과학대학·사회과학대학·자연과학대학·예술대학·의과대학)으로 구성된 건국대학교와 사범대학 부속 중·고등학교를 유지, 경영하기에 이른 것이다.

연 표

- 1946. 5. 15 조선정치학관으로 개교
- 1948. 5. 15 재단법인 조선정치학원 조선정치대학관 설립 인가
- 1949. 9. 9 재단법인 정치학원 및 정치대학 설립 인가
- 1949. 11. 11 학교법인 유석창 이사장 취임
- 1951. 11. 12 학교법인 신태수 이사장 취임
- 1955. 3. 29 제2부(야간) 설치 인가
- 1956. 10. 19 서울특별시 성동구 모진동 신축교사로 대학(주간) 이전
- 1959. 2. 26 종합대학 건국대학교 설립 인가
 - 문리과대학 : 문학부 · 이학부
 - 정치대학 : 정경학부 · 법학부
 - 축산대학 : 축산학부
 - 이부대학 : 정경학부 · 법학부 · 문학부
 - 대 학 원 : 석사학위과정
 - 축산대 학생 전원에게 4년간 생활비를 포함한 교비장학금을 지급
- 1959. 3. 31 초대 총장에 유석창 박사 취임

1961. 4. 6 대학원에 박사학위과정 설치
1961. 11. 8 학교법인 유석창 이사장 취임
1962. 1. 15 제2대 총장 정대위 박사 취임
1962. 2. 27 건국대학교 병설 지역사회개발 초급대학 설립 인가
1963. 12. 16 농림대학 신설 인가
1964. 1. 21 여자초급대학 신설 인가
1965. 1. 19 학칙변경 인가
정치대학을 법정대학과 경상대학으로 분리, 농림대학을 농공대학으로 개칭
1966. 12. 3 학칙변경 인가
물리과학대학을 문과대학과 이공대학으로 분리, 법정대학과 경상대학을 법경대학으로 통합
1967. 1. 15 행정대학원 설립 인가
1967. 12. 31 서울 건국중학교 설립
1968. 3. 1 행정문제연구소 부설
한국응용사회과학연구소 부설
1968. 5. 1 교육연구소 부설
한국축산경영연구소 부설
사회과학연구소 부설
인문과학연구소 부설
1968. 5. 10 한국농업문제종합연구소 부설
1968. 11. 5 제4대 총장 문희석 박사 취임
1969. 11. 12 종합운동장 준공
1969. 12. 27 학칙변경 인가
문과대학을 문리과학대학으로, 이공대학을 공과대학으로, 농공대학을 농과대학으로 개칭, 가정대학 신설
지역사회개발 초급대학 및 여자초급대학 발전적 폐지
1970. 7. 7 생활문화연구소 부설
1971. 1. 6 제 5 대 총장 곽종원 박사 취임
1971. 5. 15 황소상 건립
1972. 1. 1 설립자 상허 유석창 박사 서거(사회장)
1972. 1. 19 학교법인 유일윤 이사장 취임

- 1972. 1. 25 실내 체육관 준공
- 1972. 3. 1 통일문제연구소 부설
- 1972. 11. 1 산업기술연구소 부설
농업자원개발연구소 부설
- 1973. 3. 1 응용과학연구소 부설
- 1973. 12. 28 사범대학 설립 인가
- 1974. 1. 1 설립자 상허 유석창 박사 동상 건립
- 1974. 5. 1 한국농업문제종합연구소, 한국응용사회과학연구소를
사회과학연구소로 통합 개칭
- 1975. 1. 15 본교는 문교부로 부터 대학교육 개선을 위한 실험대학으로 선정되어,
계열별 모집(법경대·축산대), 졸업학점 인하(160학점 이상을 140학점
이상으로) 및 부전공제 등이 승인됨
- 1976. 3. 19 종합시험제 및 졸업논문제를 필수화하는 학칙변경 인가
- 1976. 8. 15 본관 건물 준공
- 1976. 9. 6 실험대학 확대실시에 따른 학칙변경 인가
(1977학년도 신입생부터 학점 초과취득 및 제한제, 학점취득 특별시험제,
복수전공제)
- 1977. 1. 15 대학원 학칙변경 인가(1977학년도부터 석(박사)사 학위과정 공히 계열별
신입생 모집)
- 1977. 9. 12 실험대학 항목 확대승인(1978학년도 신입생부터 계절학기제 적용)
- 1978. 1. 5 학교법인 건국대학원 이사장 유일윤 박사 서거(학원장)
- 1978. 1. 11 학칙변경 인가(법경대학을 정법대학과 상경대학으로 분리 개칭)
- 1978. 1. 17 학교법인 유승윤 이사장 취임
- 1978. 10. 7 이부대학 공학부(5개 학과) 증설 인가
- 1978. 12. 30 교육대학원 설립 인가
- 1979. 5. 15 학생회관 준공
- 1979. 12. 5 산업대학원 설립 인가
- 1980. 1. 5 충청북도 충주시에 충주대학(분교) 설립 인가
- 1980. 2. 4 사범대학 부속 고등학교 설립 인가
- 1980. 3. 5 학칙변경 인가
- 1980. 3. 29 제8대 총장 조일문 박사 취임
- 1981. 2. 26 사범대학 부속고등학교 교사 준공

- 1981. 3. 1 낙원동 이부대학 본교로 흡수 통합
- 1981. 9. 8 공과대학 및 충주대학(분교) 교사 증축 준공
- 1982. 2. 10 교양회관, 성관 및 충주대학(분교) 인문사회학관 착공
- 1982. 6. 1 경제경영연구소 부설(사회과학연구소에서 분리)
- 1982. 6. 9 학교법인 김계옥 이사장 취임
- 1982. 8. 25 충주대학(분교) 인문사회학관 준공
- 1982. 10. 9 교양학관 및 성관 준공
- 1983. 3. 1 제9대 총장 권영찬 박사 취임
- 1983. 10. 29 경영대학원 설립 인가
- 1983. 12. 2 학교법인 건국대학원 이사장 김계옥 여사 서거(학원장)
- 1983. 12. 21 학교법인 유승원 이사장 취임
- 1984. 2. 13 학칙변경 인가(문리대학을 문과대학·이과대학으로, 충주대학을 인문과대학·사회과학대학 및 자연과학으로 각각 분리 개칭)
- 1984. 2. 21 충주캠퍼스 자연과학관 준공
- 1984. 10. 18 선수생활관 준공
- 1984. 11. 27 농축개발대학원 설립 인가
- 1984. 12. 15 충주캠퍼스 학생복지회관 준공
- 1985. 9. 6 충주캠퍼스 교문 준공
- 1985. 10. 30 충주캠퍼스 자연과학대학 의예과 신설 인가
- 1985. 11. 23 상허기념박물관 준공
- 1986. 8. 12 사회과학관 준공
- 1986. 11. 4 정관변경 인가
- 1986. 11. 6 충주캠퍼스 의과대학 설립 인가
- 1986. 12. 1 직제 개편(경리처 폐지, 취업지도과 신설, 충주 교학처를 제2교무처, 제2학생처로 분리)
- 1986. 12. 20 의과대학(의예과) 및 자연과학관 준공
- 1987. 5. 15 충주캠퍼스 중원도서관 준공
- 1987. 10. 23 학칙변경 인가(정법대학을 정치대학·법과대학으로 분리 개칭, 가정대학을 생활문화대학으로 변경, 예술대학 신설 인가)
- 1987. 11. 9 지역개발대학원 설립 인가
- 1988. 2. 29 일우헌(국가고시관) 준공
- 1988. 8. 10 제11대 총장 김용한 박사 취임

1988. 8. 20 충주캠퍼스 의과대학 교사 준공
1988. 12. 9 생활문화대학 공예관 이전 준공
1989. 3. 4 상허기념도서관 준공
1989. 3. 17 재단법인 상허문화재단 부설 한민족문화연구원 개원
1989. 3. 31 강릉연수원 준공
1989. 5. 11 재단법인 상허문화재단 설립
1989. 7. 30 충주캠퍼스 학생회관 준공
1989. 8. 19 직제 개편(학술진흥과·검수와 폐과, 기획관리부총장제 폐지)
1989. 12. 8 농과대학 온실 이전 준공
1989. 12. 8 건국종합식품 사업장 개업
1990. 5. 19 괴산연습림 실습실 및 관리사무소 준공
1990. 7. 27 정관변경 인가(학교법인 건국대학원을 학교법인 건국대학교로 명칭 변경)
1990. 8. 17 충주 소재 의료법인 신라병원 이사장에 학교법인 유승윤 이사장 취임
1990. 9. 9 학생회관 지하식당 증축
1990. 9. 15 농과대학 광주연습림 여학생 숙소 준공
1990. 10. 24 어학연수원 개원(시청각교육센터를 확대 개편)
1991. 1. 30 축산대학 증축
1991. 3. 1 제12대 총장 안용교 박사 취임
1991. 5. 13 정문(남측) 조형물 준공
1991. 5. 15 노천극장 준공
1991. 7. 12 직제 개편(서울캠퍼스 총부처의 비상계획과를 학생처로 이관, 중앙도서관을 상허기념도서관으로 개칭하고 수서정리과, 열람과, 참고서지과로 개편. 공과대학 교학부장, 상허기념도서관 부관장 직제신설. 충주캠퍼스 직제를 총무처, 교무처, 학생처로 개칭하고 기획조정처, 기획과 신설. 총무처에 관리과 신설. 중앙도서관 분관을 증원도서관으로 개칭)
1991. 8. 20 공과대학 증축
1992. 3. 1 학칙변경 인가(지역개발대학원을 사회과학대학원으로 변경)
1992. 4. 27 충주캠퍼스 모시래학사 여학생 기숙사 준공
1992. 5. 22 직제 변경시행(학술진흥처 및 학술진흥과 신설)
1992. 7. 31 충주캠퍼스 예술대학 증축
1992. 8. 24 직제 변경시행(홍보실을 기획조정처로, 국제협력과를 학술진흥처로 소속 변경)

- 1992. 10. 2 농과대학 여주실습농장 증축
- 1993. 1. 25 농과대학 부설 식품개발사회교육원 설치
- 1993. 2. 1 제13대 총장 정호권 박사 취임
- 1993. 3. 1 학칙변경 인가(농축개발대학원을 농축대학원으로, 농과대학 임학과를 산림자원학과로, 원예학과를 원예과학과로 변경)
- 1993. 3. 10 직제 변경시행(기획관리부총장제 신설)
- 1993. 5. 1 학교법인 현승중 이사장 취임
- 1993. 6. 16 직제 변경시행(비상계획과 폐지, 기획조정처 검수와 신설)
- 1993. 9. 2 학칙변경 인가(경영학과를 경영대학으로 편제 조정, 경영정보학과(야) 신설)
- 1993. 10. 20 충주캠퍼스 종합강의동 신축
- 1994. 9. 1 제14대 총장 윤형섭 박사 취임
- 1994. 10. 13 충주캠퍼스 전자계산소 설치
- 1994. 11. 21 기획관리부총장 직제 폐지, 교학부총장을 부총장으로 변경
- 1995. 2. 7 국제협력센터 신설
- 1995. 5. 15 교책연구원(산업기술연구원, 생명과학연구원) 설치
- 1996. 1. 19 언론홍보대학원, 건축대학원 설립 인가
- 1996. 3. 1 교책연구원(한국문제연구원, 중원지역발전연구원) 설치

건국대학교의 교육방침

건학정신

본교 설립자 유석창(劉錫昶) 박사는 해방된 조국이 다시는 불행한 운명을 밟지 않고 영구히 자유·민주·번영을 누릴 수 있는 길은 오로지 참된 복지문화국가를 건설하는 데에 있다고 생각하였다.

고도의 문화국가를 건설하기 위하여서는 그 첫단계로 농업과 공업이 아울러 현대화된 산업국가가 건설되어야 하고, 다음으로는 모든 국민이 골고루 잘 살 수 있는 경제국가로 전환되어야 한다. 그 때에는 우리가 염원하는 복지국가로 손쉽게 옮겨 가게 될 수 있다는 신념을 가지게 되었다.

그러나 이와 같은 여러 단계를 거쳐 고도의 문화국가를 이룩하여 나아감에는 반드시 처음부터 갖추어져야 할 몇 가지 요인이 있다.

그 첫째는 진실하고 부지런하고 용기있는 국민성의 함양이요, 그 둘째는 과학과 기술의 비약적인 발전이라고 생각하였다.

모든 국민이 이러한 기본적인 요인을 갖추게 되는 데에 있어서는 무엇보다도 먼저 그 사명을 수행할 선도적 인재 양성의 필요성을 느낀 유 박사는 그러한 교육 사업에 그의 여생을 바치기로 결심하였다.

영재를 모아 인간교육에 치중하여 성(誠)과 신(信)과 의(義)의 덕성을 기르며, 진실하고 부지런하고 용기있는 개척자적 정신을 가진 인격을 배양하는 동시에, 고도의 과학과 기술로 무장하여 새로운 시대의 역사적 사명을 걸머지는 유능한 선도자를 배출하고자 하는 것이 이 대학의 건학정신인 것이다.

교시(校是)

본교의 교시는 誠·信·義이다.

1. 誠은 진실과 지성을 말함이니

모든 일의 비릇과 끝이 여기에서 이루어진다.

2. 信은 사회생활의 근간이니

모든 단결과 협동이 여기에서 이루어진다.

3. 義는 정의와 용기를 가리킴이니

청사에 길이 빛나는 인물들의 업적은 모두 의의 기록이다.

교육지침

1. 성·신·의의 정신을 바탕으로 하는 인간교육
2. 학술과 기능을 겸수하는 실천교육
3. 교육이 생산화되고, 생산이 교육화되는 실질교육

실천강령

1. 진실과 지성으로써 건전한 인격을 도야한다.
2. 신의와 협동으로써 도의질서를 세운다.
3. 악을 물리치고 의를 세워, 나라와 겨레에 공헌하는 새로운 기풍을 일으킨다.
4. 정열과 용기와 창의로써 새 시대를 이끄는 개척자가 된다.
5. 남의 인격과 의견을 존중하여 협조와 단결에 힘쓴다.
6. 자유와 민주질서의 조화로써 실천의 기준을 삼는다.
7. 민족 주체의식을 바탕으로 인류사회의 향상과 발전에 기여한다.
8. 성공의 문은 불굴의 의지와 꾸준한 노력에 의하여서만 열린다는 것을 명심한다.
9. 널리 경서(經書)와 고전을 읽어 마음의 자세와 교양을 높인다.
10. 끊임없이 새 지식과 새 기술을 습득하여 산업발전과 생활혁명에 이바지한다.
11. 허영과 사행심을 배격하고 역사적 현실을 타개할 수 있는 실력을 기른다.
12. 배우며 일하고, 일하며 배움으로써 지식과 경험을 아울러 쌓아 복지문화국가 건설의 선도자가 된다.

캠퍼스 초기의 모습

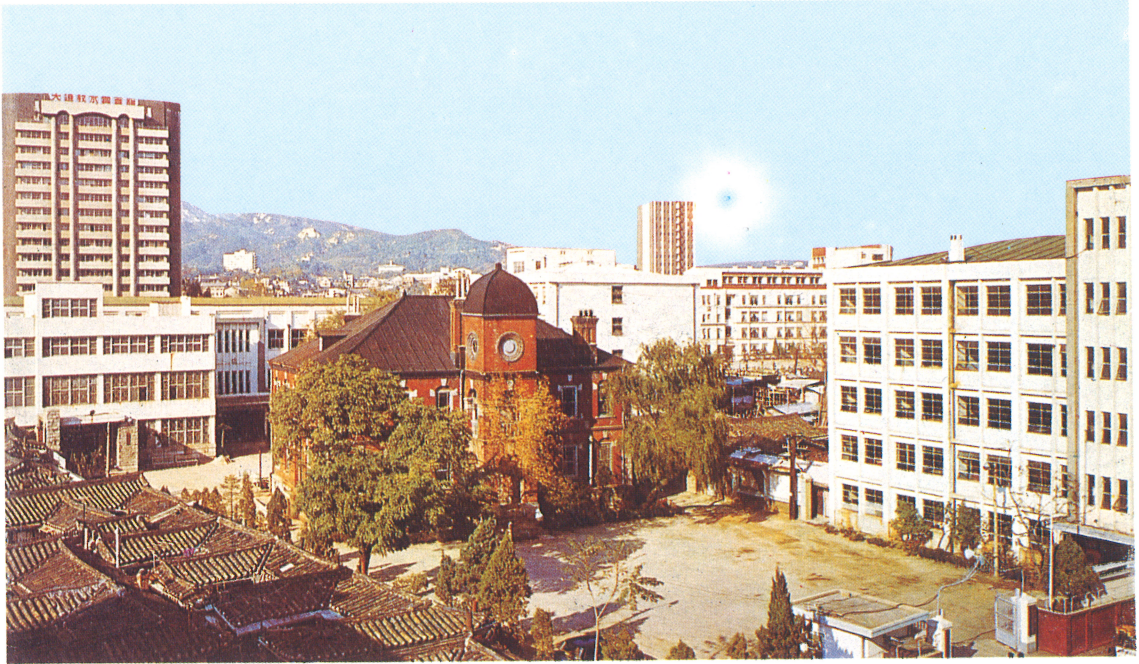

낙원동 캠퍼스 전경(1946~1977년)



모진동 캠퍼스 전경(1960년대)

입학과 졸업



신입생 모집요강



졸업앨범

학생활동



일감호 축전 팸플릿



교지, 단과대 학회지

학술활동



학술지, 대학원 논문집



단과대, 연구소 논문집

신문 · 홍보물

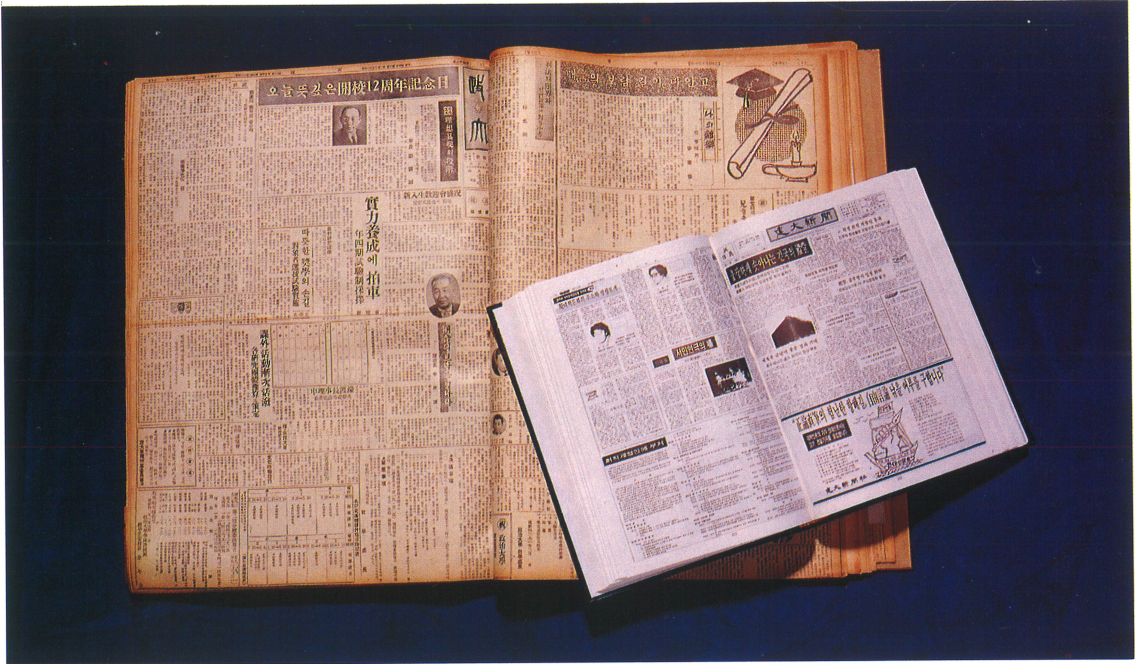

건대신문



각종 홍보 책자

체육활동



각종 우승컵



우승기

행정안내물



건국대학교 요람

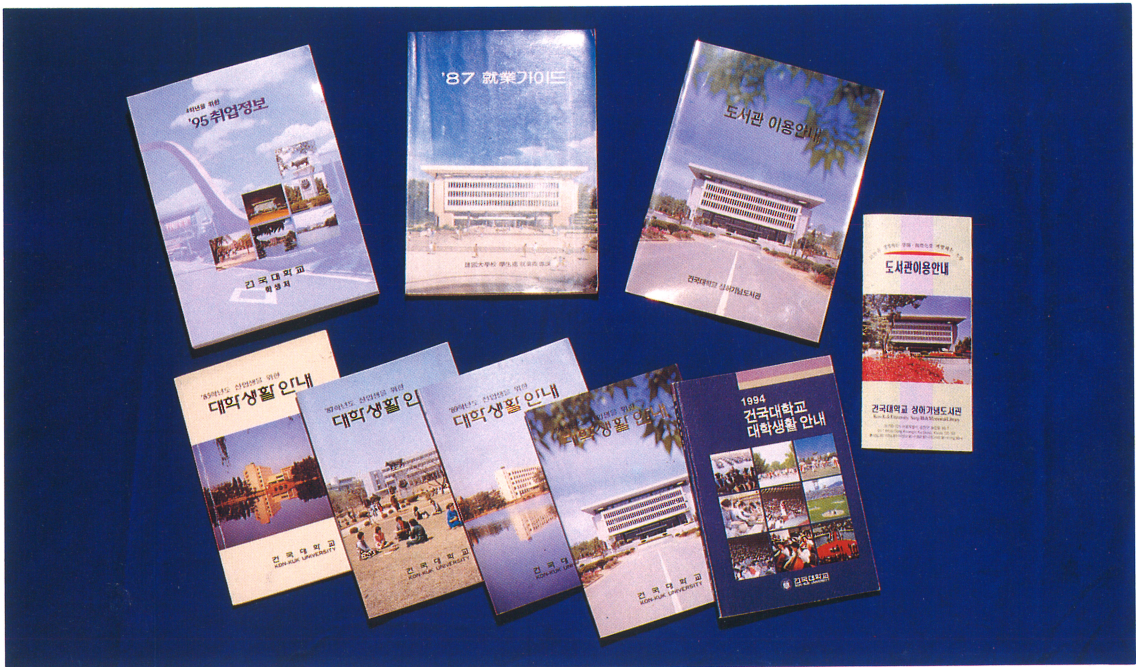

대학생활안내, 취업정보, 도서관 이용안내

기타 기념물 및 자료



학생증, 뿔지, 펜난트



각종 기념패

향후 건설계획도



건국대학교 민중병원 신축 투시도



충주 부속병원 신축 투시도

特別企劃展示⑩

건국대학교 개교 50주년 기념
校史資料展示會

1996年 5月 10日 印刷
1996年 5月 14日 發行

編輯人 建國大學校博物館
發行人 尹 亨 燮
印刷人 相 信 企 劃

